Baterias Anti-Aéreas Hollandezas Abateram Um Avião Germanico

Diario Carioca

Director-Presidente HORACIO DE CARVALHO JUNIOR — Fundador: J. E. DE MACEDO SOARES — Director-Thesoureiro J. B. MARTINS GUIMARAES

Anno XII — Numero 3.513 || Rio de Janeiro, Terça-feira, 21 de Novembro de 1939 || Praça Tiradentes n.° 77

Voando Sobre a Provincia de Limburgo

ROERMOND, Hollanda, 20 (United Press, agencia norte-americana) — Firmes na sua determinação de defender a neutralidade nacional, qualquer que seja o paiz aggressor, os hollandezes derrubaram, hoje, um avião allemão.

Assim é que nesta localidade da provincia de Limburgo, as baterias anti-aereas fizeram fogo sobre um aeroplano militar do Reich que voava sobre seu territorio. O apparelho se precipitou em territorio hollandez.

Ao divulgar-se a noticia, nos circulos bem informados, fez-se notar á United Press que desde ha pouco as forças aereas belligerantes intensificaram sua actividade, voando a meudo sobre partes do territorio de paizes neutros, embora com frequencia o tenham feito por erro ou por causa dos ventos muito fortes.

Os membros informantes declaram que devido ás circumstancias é dever das nações neutras como a Hollanda [illegible] aeroplanos afim de defender de fórma rigida a sua neutralidade.

Tambem disseram não haver nenhuma indicação a respeito de que as activi-

(Conclue na 2.ª pagina)

A Suissa protesta contra violações de sua neutralidade

Uma só Moeda Para a America

A These Que se Discute na Conferencia Economico-Financeira de Guatemala

WASHINGTON, 20 (Havas, agencia franceza) — A sub-commissão financeira Pan-Americana, reunida em Washington, discutiu hoje a adopção de uma unidade monetaria commum a todos os paizes americanos.

Todos os delegados reconheceram a vantagem que a adopção desta unidade traria ao commercio inter-americano mas levantou-se uma controversia quando o delegado da Colombia sr. Jaramilo propoz a adopção do dollar como unidade monetaria.

O delegado do Perú, sr. Larranaga, bem como os representantes dos paizes cujo commercio está em mais directa ligação com a Europa e não precisam de dinheiro americano para vender aos Estados Unidos, salientaram as difficuldades da adopção do dollar como moeda pan-americana.

A discussão generalizou-se, não se chegando a conclusão alguma.

O sr. Berlé, secretario adjuncto [illegible] apresentou uma serie de projectos por parte do sr. Summer Welles.

A reunião de hoje foi presidida pelo sr. Jaramillo.

O PARECER DA COMMISSAO MONETARIA

GUATEMALA, 20 (Havas, agencia franceza) — E' o seguinte o relatorio da Commissão Monetaria da Conferencia Economico Financeira Pan-Americana, reunida nesta capital.

"Tendo em conta suggestões apresentadas pela Argentina, Brasil, Cuba, Equador, Estados Unidos, Salvador, Guatemala, Mexico e Venezuela, pode-se affirmar que existem na America tres systemas monetarios: o padrão-ouro, sem controle de cambios nem qualquer outro obstaculo para a exportação e importação do ouro; o padrão-ouro como unidade monetaria e systema de conta mas sem convertibilidade; e o padrão baseado no valor interno da moeda que, no emtanto, não se refere ao conteudo ouro da unidade monetaria.

Parece possivel, porém, chegar a uma unificação dos systemas monetarios americanos, mas a Commissão reconheceu unanimente a necessidade de uma estabilização previa das distinctas moedas, para que se tornem possiveis os cambios e se regularize a economia de varios paizes. Essa esperada estabilização monetaria não poderá no emtanto, nem ser alcançada sem que seja feito o equilibrio das importações e exportações desses paizes.

Considerando: 1º.) A primeira Conferencia dos ministros da Fazenda considera de grande importancia o intercambio de todas as informações que se refiram á organização e ao funccionamento das instituições de previsão social que tenham relação directa com o desenvolvimento da economia dos paizes da America.

2º.) Um dos meios adequados para obter esse resultado é a inversão de capitaes com [illegible] concretos nos paizes [illegible] que, ao estimular a agricultura e a industria augmentam a capacidade expertadora.

3º.) O principal e mais proveitoso resultado dos trabalhos da Conferencia foi a reciproca troca de informações e impressões sobre a estructura monetaria, bancaria, e cambiaria das republicas americanas e considera que como meio de promover o solido desenvolvimento da economia das republicas americanas e criar condições que tornem possivel a estabilização tanto interna quanto externa das respectivas moedas é conveniente a inversão de capitaes essenciaes para o fomento do desenvolvimento agricola e industrial dos varios paizes deste hemispherio.

A existencia e o funccionamento de um padrão monetario similar nos paizes americanos é altamente beneficio para o desenvolvimento das relações economicas inter-americanas".

A Marinha Franceza em Acção

Unidades da frota franceza patrulhando as rotas maritimas dos alliados — (Photo "Telefrance", agencia franceza, especial para o DIARIO CARIOCA. Autorizada a publicação pela Censura franceza sob o n.º 15.984. Vinda por avião)

"Marchamos Contra a Inglaterra"

A NOVA CANÇÃO DOS SOLDADOS ALLEMÃES

BERLIM, 20 — (U. P., agencia norte americana) — Uma das mais recentes e populares canções dos soldados allemães intitula-se "marchamos contra a Inglaterra".

Entretanto, a referida canção não pode ser executada em compasso de baile, pois o Partido Nacional-Socialista considera degradante dansal-a.

Os Acontecimentos de Praga Teriam Sido Provocados por Um Professor Allemão

ASSIM INFORMA O CORRESPONDENTE DO "DAILY HERALD"

O mestre germanico referia-se de forma depreciativa ao povo tchecoslovaco — Os estudantes amotinaram-se, castigando o autor da injuria e resistindo desarmados ao ataque das metralhadoras e carros blindados

LONDRES, 20 (U.P., agencia norte-americana) — O correspondente do "Daily Herald" de Zagreb transmitte uma versão dos lutuosos acontecimentos de Praga tal como foram relatados por um addido commercial estrangeiro, que acaba de sair da capital da Bohemia.

Os factos occorridos nos ultimos dias em Praga se iniciaram na Universidade, quando os estudantes interromperam a aula de um novo professor allemão na occasião em que este se referiu aos tchecos de fórma depreciativa. Os estudantes o aggrediram, atirando-lhe livros á cabeça e após se entrincheiraram no edificio para evitar a acção da Gstapo, cujos membros chegaram em tres vehiculos.

"Concedeu-se aos estudantes rebeldes — diz o informante — um prazo até á tarde para que arriassem a bandeira nacional e se rendessem, porém elles recusaram fazel-o. A seguir, chegaram dois carros blindados, que se collocaram á frente do edificio, depois de abrir passagem por entre uma multidão hostil, que se havia agglomerado no local dos acontecimentos. Um funccionario do governo de Hacha pediu aos estudantes que se rendessem, porém uma saraivada de petrechos de laboratorio, escolares e bostos do Fuehrer forçaram-no a se retirar a toda a pressa.

De fórma magnifica, pelo seu valor, mas em uma aventura alouvada, os estudantes lançavam mesas e cadeiras sobre seus atacantes, que immediatamente puzeram em acção as metralhadoras e os carros blindados. Duas horas durou esta luta desigual, tempo que levaram os soldados de reluzentes capacetes de aço para poder occupar o edificio. Os estudantes lutaram de sala em sala e de andar em andar antes de se renderem, verificando-se trinta baixas, entre mortos e feridos, delles, e só então foram dominados e a bandeira tcheca, que com tanto ardor defenderam, foi arriada e destroçada."

DISCREÇÃO NA IMPRENSA ALLEMA

BERLIM, 20 (U.P., agencia norte-americana) — A imprensa nacional-socialista não publicou até agora a menor noticia sobre as demonstrações e os fuzilamentos de agitadores registados em Praga. As communicações telephonicas entre essa capital e Berlim são, entretanto, quasi normaes. Como os circulos officiaes são os unicos que conhecem a situação, só é possivel fazer as seguintes conjecturas sobre a attitude do governo: a opposição tcheca limitava-se a alguns leaderes, de maneira que foi possivel restabelecer a ordem e como a Allemanha está em guerra, as autoridades foram forçadas a tomar medidas extremas para suffocar o movimento subversivo. Por esse motivo, foi declarado nos mesmos circulos que as disposições adoptadas pelo governo do Protectorado, foram plenamente efficazes, visto como foi facilmente restabelecida a ordem e a calma, particularmente depois da proclamação da lei marcial nos districtos mais agitados.

As autoridades esperam deter os promotores das manifestações dos estudantes. Essa medida, juntamente com os fuzilamentos já registados, contribuirá para acalmar os ani-

(Conclue na 2.ª pagina)

França e Inglaterra Unidas Como Nunca

NOVOS CONTINGENTES BRITANNICOS ATRAVESSARÃO A MANCHA

LONDRES, 20 — (Havas, agencia franceza) — O sr. Hore Belisha, ministro da Guerra acaba de chegar a esta capital, por via aerea, de regresso da França, onde se encontrava.

DALADIER E HORE BELISHA CONFERENCIAM

PARIS, 20 — (Agencia Nacional — Brasil) — Informa a agencia italiana Stefani, que o Primeiro Ministro Daladier teve hoje uma longa entrevista com o sr. Hore Belisha, ministro da Guerra britannico.

Os collaboradores immediatos dos dois estadistas assistiram a essa conferencia, cuja finalidade não foi tornada publica

FRANÇA E GRA BRETANHA UNIDAS

PARIS, 20 — (U. P.) — Agencia norte-americana) — "A França e a Grã Bretanha estão hoje mais unidas do que nunca", disse o sr. Hore Belisha após demorada conferencia com o generalissimo Gamelin.

DECLARAÇÃO DO MINISTRO DA GUERRA INGLEZ

LONDRES, 20 — (Havas, agencia franceza) — "Vae tudo muito bem" — declarou o sr. Hore Belisha, ministro da Guerra da Grã Bretanha ao correspondente da agencia britannica Reuter antes de deixar Paris com destino a Loddres depois da viagem de inspecção á "frente".

Existe, accrescentou o ministro completa união entre as forças dos dois paizes e ellas estão reunidas de coração e espirito. O sr. Hore Belisha declarou egualmente que tivera diversas entrevistas extremamente proveitosas com os Srs. Campinchi e Guy La Chambre.

NOVOS CONTINGENTES INGLEZES PARA O "FRONT"

PARIS, 20 — (U. P., agencia norte americana) — "Novos contingentes britannicos chegarão dentro de pouco para se incorporarem aos que já se encontram na linha de frente", declarou hoje o ministro da Guerra, da Grã Bretanha, sr. Hore Belisha, antes de regressar a Londres.

Chuvas Torrenciaes Inundam o "Front" Occidental

Transbordam as aguas do Rheno invadindo a "Linha Siegfried"

OS SOLDADOS PATINHAM NO BARRO QUE LHES COBRE OS JOELHOS — REDUZIDAS AS ACTIVIDADES NA FRENTE DE OPERAÇÕES

PARIS, 20 (Agencia Nacional, Brasil) — Divulgando uma informação colhida nos circulos autorizados a agencia italiana Stefani noticia que em consequencia da invasão da linha Siegfried pela cheia do Reno cessaram completamente as operações militares na frente de batalha.

Obrigados a abandonar os pontos de defesa occupados pelas aguas, os allemães estão construindo diques á margem do Rio.

PARIS, 20 (Havas, Agencia Franceza) — Os commandantes têem que enfrentar na frente, nestes dois ultimos dias, um novo inimigo: a agua. Após algumas semanas de tranquillidade os rios estão subindo novamente. A enchente do Rhe.

(Conclue na 2.ª pagina)

Uma Tregua no Dia de Natal

NÃO HAVERÁ EM PARIS A MISSA DO GALLO NEM FESTIVIDADES DO ANNO NOVO

PARIS, 20 (U. P., agencia norte-americana) — O jornal "L'Oeuvre" annuncia, hoje, que a Grã Bretanha e a França não recusariam observar uma trégua nas hostilidades para os dias de Natal e de Anno Novo "caso fosse offerecida por intermedio dos bons officios da Italia, da Hespanha, da Hollanda, da Belgica e do Vaticano".

O jornal accrescenta que a trégua deveria incluir uma garantia de não se levar a cabo incursões aéreas. Lembra-se que no anno passado discutiu-se uma trégua semelhante entre os belligerantes hespanhoes, sem comtudo ser levada a bom termo.

Um prelado catholico annunciou que este anno não se officiariam missas do Gallo, tendo o governo notificando não permittir reuniões nas vesperas do Anno Novo, afim de evitar o perigo dos bombardeios.

O Vandalismo Bolchevista na Polonia

A TRADICIONAL CATHEDRAL DE LEMBERG TRANSFORMADA EM CAVALLARIÇAS

ROMA, 20 — (Agencia Nacional — Brasil) — Divulga a agencia ingleza Reuter que numa irradiação, feita hoje através da emissora do Vaticano, foi denunciado ao mundo a systhematica perseguição religiosa que vem sendo feita nas regiões polonezas occupadas pelos russos. Como exemplo desse facto, foi citado que a Cathedral de Lemberg, um das mais antigos e bellos templos da Polonia, foi transformada em cavallariças, outros ainda convertidos em cinemas e os historicos mosteiros da região requisitados pelas autoridades militares russas para alojamentos de soldados.

OS ACONTECIMENTOS DE PRAGA TERIAM SIDO PROVOCADOS POR UM PROFESSOR ALLEMÃO

(Conclusão da 1.ª pagina)

mos se ainda existir o desejo entre a população tcheca de realizar novas manifestações anti-germanicas. Os allemães insistem em affirmar que as manifestações careceram de importancia, limitando-se a arruaças praticadas por um grupo relativamente pequeno de estudantes.

Os observadores neutros acreditam que a severidade das medidas adoptadas pelo governo indica que as autoridades allemãs não desejam que a agitação se alastre a outros sectores da opinião publica tcheca.

Como dissemos acima, os jornaes allemães nenhuma informação divulgaram sobre os acontecimentos de Praga, mas em compensação atacam a França e a Grã-Bretanha e publicam noticias com grande destaque como a explosão de bombas em Londres na noite de sabbado ultimo e sobre uma supposta revolta de 53 presos em Bristol.

A SITUAÇÃO EM PRAGA

PRAGA, 20 (United Press, agencia norte-americana) — Varias organizações tchecoslovacas, inclusive a dos "Sekols" formularam appellos ao povo pedindo-lhe que mantivesse a disciplina e a paz e, principalmente, para não declarar greves.

Hoje um maior numero de soldados, em relação com o do dia de hontem, patrulhou as ruas da cidade, ainda que reinasse a mais completa calma.

Foram estabelecidos tribunaes especiaes nos districtos onde está em vigor a lei marcial. Sómente poderão ser condemnadas a morte as pessoas culpadas de resistencia ás autoridades, as que fomentem motins e destruições de propriedades.

Os tribunaes convocados para os casos especiaes estarão integrados, cada um por 3 juizes tchecos civis.

HITLER QUER INFORMAÇÕES DO CONFLICTO

BERLIM, 20 (United Press, agencia norte-americana) — O dirigente do protectorado da Bohemia e Moravia, barão von Neurath, e o secretario de Estado, Carl Herman Frank, segundo se affirma em fonte bem informada, foram chamados a Berlim pelo chanceller Hitler, para que relatem o que vem occorrendo no protetorado.

Simultaneamente, disse-nos que foram enviados para Praga altas patentes dos "Camisas Negras" para que se incumbam do restabelecimento da ordem.

Faça suas roupas "SOB MODELO"

As roupas sob modelo, exclusivo d'"A CAPITAL", são quasi sob medida. Um costume de brim ou tropical, para o verão, feito sob modelo na grande alfaiataria d'"A CAPITAL", custa muito menos e vale muito mais.

BATERIAS ANTI-AEREAS HOLLANDEZAS ABATEM UM AVIÃO GERMANICO

(Conclusão da 1.ª pagina)

dades dos aviões estrangeiros nos ultimos dias se relacionem com alguma ameaça de invasão do territorio da Hollanda.

Logo que a United Press teve conhecimento do facto despachou um chronista para o local onde caira o avião.

Os destroços do avião se viam espalhados pela via ferrea que circula proximo do rio Foer. O aeroplano estada partido em tres pedaços. O corpo do piloto, que apparentava ter uns dezoito annos de edade, estava vestido com o uniforme da aviação allemã. O seu rosto, coberto de ferimentos e empastado de sangue, assomava por uma das janellas do apparelho.

Na apparencia, a victima se dispunha a entrar em acção, quando foi derrubado, pois na metralhadora do avião estavam collocadas as fitas de balas.

O chronista não poude descobrir perfurações de balas no avião, embora isto não constitua uma prova definitiva, pois a machina estava tão destroçada que impedia um exame mais detalhado.

Um transeunte que passava pelo outro lado do rio disse ter visto o avião cair. Pensou que o mesmo havia se precipitado dentro dagua, motivo pelo qual se lançou ao rio na esperança de salvar o piloto. Chegou a nado até a margem opposta, e então poude comprovar que se enganára e que o piloto estava morto. Em seguida avisou as autoridades militares as quaes tomaram conta do aeroplano.

A SUISSA PROTESTA

BASILEA, 20 (U. P., agencia norte-americana) — A guerra entre a Allemanha e os alliados causou suas primeiras victimas em paiz neutro, como o indica o protesto que o ministro da Suissa em Berlim formulou perante o Ministerio das Relações Exteriores allemão.

O referido diplomata protestou pela violação da zona aerea da Suissa occasionada pela quéda de projectis anti-aereos allemães em territorio suisso.

Hontem o estado maior do exercito da Suissa fez uma declaração annunciando que numa rua de Basilea haviam caido duas granadas, uma das quaes ao explodir feriu tres pessoas. Do mesmo modo, disse que outro projectil semelhante se tinha enterrado, sem explodir, em um jardim particular de um suburbio proximo de Basilea, e que tres outros explodiram no bairro de Rieven, causando apenas damnos materiaes.

No primeiro caso as victimas foram duas jovens vendedoras do commercio, as quaes, ao escutarem os estampidos das granadas no ar, sairam á rua juntamente com alguns curiosos. Ambas receberam ferimentos de certa gravidade no abdomen e região renal, porém, depois de serem submettidas a uma intervenção cirurgica, ficaram fora de perigo. A terceira victima foi uma menina de seis annos de edade, que, por sorte, somente soffreu uma ligeira contusão na perna direita.

O protesto do ministro suisso na capital allemã confirma que os projectis eram das baterias anti-aereas allemãs que fizeram fogo sobre um avião francez que regressava á sua base após um vôo de reconhecimento sobre a Allemanha, pois hontem o estado maior suisso disse em sua declaração que se estava estudando no gabinete de pesquisas scientificas os destroços das granadas para determinar a sua origem, a qual foi esclarecida posteriormente, afim de que o governo pudesse formular o protesto de praxe.

Aviões belligerantes sobre a Suissa

BERNA, 20 (Havas, agencia franceza) — O Estado Maior do Exercito distribuiu o seguinte communicado:

"No dia 17 do corrente aviões estrangeiros sobrevoaram por varias vezes o nosso territorio, embora as espessas nuvens e o máo tempo não tenham permittido que os mesmos fossem vistos senão por alguns instantes, a oeste e noroeste do paiz e acompanhados na sua marcha pelo ruido dos motores. Foi reconhecido, sem contestação, que se tratava de apparelhos allemães, o que se confirmou ainda pelos boletins que lançaram.

No dia 18, nosso territorio foi novamente sobrevoado por aviões estrangeiros. O tempo esteve nesse dia tão ruim quanto no precedente, mas foram reconhecidos ainda uma vez aviões germanicos voando no norte do paiz e na região do Jura. Em virtude das pessimas condições atmosphericas desfavoraveis, nosso aviões intervieram e as baterias anti-aereas limitaram-se a acções isoladas para expulsar os apparelhos.

Nesse mesmo dia foi ainda a nossa fronteira violada perto de Bale por um avião francez, reconhecido como tal pelas baterias anti-aereas allemãs que abriram fogo sobre o mesmo.

Em vista disso o Departamento Politico Federal resolveu fazer demarches junto os governos da França e da Allemanha e tornará publico o resultado das mesmas.

Avião cahido no Danubio

BELGRADO, 20 (Havas, agencia franceza) — Um avião desconhecido abateu-se em chammas no Danubio, precisamente no ponto que marca a fronteira entre a Rumania e a Yugoslavia.

O apparelho sinistrado fazia parte de uma esquadrilha de aviões cujos signaes de reconhecimento não puderam ser identificados e que se dirigiam para o sudéste. Os outros componentes da esquadrilha continuaram a rota sem deter-se. Um pescador yugoslavo tentou salvar o piloto, mas só conseguiu retirar das aguas um cadaver.

E' opinião geral que se trata de uma entrega de apparelhos allemães á Bulgaria, tendo sido effectuadas já varias outras entregas no correr das ultimas semanas.

Avião allemão abatido na Hollanda

AMSTERDAM, 20 (Havas, agencia franceza) — Os primeiros resultados do inquerito sobre o caso do avião allemão abatido esta manhã nas proximidades de Roermond fizeram resaltar que o avião germanico não foi, como diziam as primeiras noticias abatido por um avião de caça e sim pelo fogo de baterias anti-aéreas terrestres.

Parece que o apparelho germanico era um monoplano de caça, cujo piloto teria sido morto na queda do apparelho.

Explosão de obuses na Suissa

BERNA, 20 (Havas, agencia franceza) — Alguns jornaes suissos, como o "Basler Nachrichten" e o "Berner Tagwacht" queixam-se pelo facto de que em obediencia aos desejos do Estado Maior, não foi possivel commentar o caso dos obuzes que explodiram sabbado em Basiléa e o vôo de aviões allemães sobre territorio suisso na ultima sexta-feira.

O "Berner Tagwacht" acredita que a proposito será apresentada uma interpellação no parlamento federal. O "Basler Nachrichten" consigna que, sabbado, as sirenes permaneceram mudas e o jornal dá a entender que o caso poderia ser evocado perante o Grande Conselho de Basilea.

O "Basler Arbeiter" declara, a proposito dos boletins que cairam em territorio suisso, que a policia politica está de posse do engenhoso systema empregado pela aviação allemã para operações desse genero. "Sabe-se, escreve o jornal, que um grande pacote de boletins de 20 kilos e contendo milhares de exemplares caiu intacto no jardim da "villa" de um cidadão allemão. Os boletins estavam atados com fio de aço e podia ser rompido depois do lançamento do pacote por meio de um pequeno apparelho de funccionamento automatico. Acima de Basilea, porém, o apparelho não funccionou".

BERNA, 20 (Havas, agencia franceza) — Annunciam-se de fonte official que o ministro da Suissa em Berlim fez esta manhã uma gestão junto ao Ministerio dos Negocios Estrangeiros do Reich afim de queixar-se dos repetidos vôos de aviões allemães sobre territorio suisso e do facto de que projectis da defesa anti-aérea allemã cairam na região de Basilea.

O ministro da Allemanha em Berna dirigiu-se ao Palacio Federal para exprimir o pezar do seu governo pelas violações involuntarias do espaço aéreo suisso por aviões allemães.

Quanto á violação de fronteiras pelos projectis allemães, o ministro do Reich não recebeu até agora nenhuma communicação do seu governo.

CHUVAS TORRENCIAES INNUNDAM O "FRONT OCCIDENTAL"

(Conclusão da 1.ª pagina)

no, no decorrer da jornada de ante-hontem, assignalou um augmento de 50 centimetros. A subida do rio continuou a se accentuar hontem durante todo o dia. As consequencias da inundação são menos prejudiciaes do lado francez, pois as encostas do Rheno são mais elevadas na margem esquerda franceza que na margem direita allemã. Nesta os allemães foram obrigados a tomar rapidamente novas disposições. Esgotam a agua por meio de bombas e elevam diques em certos pontos. No emtanto, tiveram que evacuar desde logo os pontos mais ameaçados. Na Alsacia o Lauter que até agora corria tranquillamente, está, tambem, enchendo rapidamente. Na Lorena as aguas do Bies, do Sarre e de todos os ribeiros, pequenos e grandes que sulcam a região montanhosa e cheia de bosques atravéz da qual se estende a linha de frente, correm igualmente sensivelmente crescidos.

Nessas condições comprende-se facilmente que as operações militares diminuam. Nenhum acontecimento, mesmo de importancia local, foi assignalado, afora as patrulhas habituaes — tambem menos numerosas e mais timidas — e tiros de artilharia, ainda bastante violentos na região ao sul de Sarrebruck. Em consequencia desse bombardeio a artilharia franceza rompeu um violento fogo de represalia e castigou duramente as posições allemaes.

No ar a actividade foi tambem fraca na zona da frente. No emtanto, a aviação allemã continuou os seus reconhecimentos longinquos, voando a grande altura, no sul e no sudeste da França.

Nos circulos militares francezes observa-se que a aviação allemã está adquirindo o habito de sobrevoar systematicamente o territorio da Suissa, como o tem feito ha duas semanas no territorio belga.

SOLDADOS PATINANDO NO BARRO

COM O EXERCITO FRANCEZ EM CAMPANHA, 20 (U. P., agencia norte-americana) — Os ventos e chuvas torrenciaes que sem cessar assolam as terras da Lorena e das Ardennhas ao norte e as da Alsacia a éste puzeram as tropas a descoberto. Os temporaes levaram até as ultimas folhagens dos bosques descoloridos pelo outomno, e agora começa-se a ver que jamais se suspeitára estivessem occultos pelas frondas das arvores, os grandes canhões, apontando para o alto e promptos para lançar toneladas de mortiferos explosivos se o inimigo pretender atravessar a fronteira.

As forças patinham no barro que lhes chega as vezes até os joelhos nos campos convertidos em pantanos que os tanks nunca poderiam atravessar.

Com a maior rapidez possivel se fazem novas camouflagens para substituir a protecção natural dos bosques.

E' uma corrida contra o tempo, porque as proprias chuvas que inundaram os campos e o barro obrigam a aviação allemã a permanecer na ociosidade.

Sem duvida alguma isto deve causar grandes desgostos ao alto commando allemão em vista de não poder enviar os seus aviões para tirar photographias dos locaes da artilharia de campo inimigo, agora que o máo tempo de inverno a despojou do disfarce das florestas cerradas.

O máo tempo e a ausencia de folhagem tambem invadiu a zona neutra, entre as linhas de ambos os lados. Os allemães abandonaram innumeras posições constituidas em constante ameaça para as tropas avançadas francezas nos pequenos bosques que crescem nas margens dos riachos da frente de batalha para tomarem posição sobre as collinas como fizeram as forças do general Gamelin retirar-se dos zonas baixas entre quatro e dezesete de outubro ultimo.

A tactica franceza até agora constituiu apenas em defender a fronteira com o minimo de perdas de vidas e de terrenos. Para a proxima primavera os alliados esperam ter forças pelo menos eguaes ás allemãs.

As chuvas torrenciaes fizeram o rio transbordar pela terceira vez desde que começou a guerra. Das posições avançadas sobre o lado francez do rio, a salvo da agua e do frio pelas precauções tomadas ao estabelecel-as, pode-se ouvir noite e dia o ruido das bombas com as quaes os soldados allemães esvaziam as casamatas da Linha Siegfried inundadas pela enchente. Em algumas dellas as tropas accenderam fogueiras para melhor seccal-as, sendo frequente ver columna de fumo surgir dos blocos de cimento que os engenheiros demoraram mezes em pôr sob camouflagem para que se confundisse com os bosques ou terrenos onde estão collocados.

COMMUNICADO DO COMMANDO FRANCEZ

PARIS, 20 (Havas, agencia franceza) — O alto commando francez deu á publicidade hoje o seguinte communicado official:

"Actividade reduzida em todo o "front", limitada ao choque de patrulhas e tiros de artilharia."

COMMUNICADO DO COMMANDO ALLEMÃO

BERLIM, 20 (Agencia Nacional — Brasil) — O communicado do Alto Commando allemão, divulgado pela agencia D. N. B. regista, apenas, pequenas actividades de artilharia na frente occidental.

"Uma noite no Templo de Tebret"

O "REVEILLON" QUE A SRA. DARCY VARGAS REALIZARA' NA SEXTA-FEIRA NA QUINTA DA BOA VISTA — HA GRANDE PROCURA DE INGRESSOS

Vae alcançar, por certo, um exito sem precedentes, o "reveillon" que a sra. Darcy Vargas promoverá, sexta-feira, 21, ás 23 horas, na Quinta da Boa Vista em beneficio da "Cidade das Minas".

Os elementos de maior destaque em nosso meio social emprestam o seu concurso a essa festa.

A esposa do presidente Getulio Vargas esteve, hontem, no antigo Parque Imperial tomando varias providencias e inspeccionando as obras de ornamentação que ali estão sendo effectuadas.

A procura de ingressos é cada vez maior. Só no sabbado foram vendidos mais de 300 bilhetes. A commissão promotora da festa solicita das pessoas que pretendem reservar ingressos a fineza de irem buscal-os, uma vez que a procura é enorme, evitando, assim, atropelos de ultima hora.

Na Casa James, á rua Alcindo Guanabara, 26, encontram-se á venda os bilhetes.

Homenageando os que morreram em defesa da Patria

ROMARIA CIVICA AO TUMULO DAS VICTIMAS DO GOLPE COMMUNISTA DE 1935

O Exercito levará a effeito, no proximo dia 27 do corrente, ás 9 horas, no Cemiterio de S. João Baptista, uma romaria civica ao tumulo dos que morreram em defesa da Patria contra o golpe communista de 1935. Todos os estabelecimentos dependentes do Ministerio da Guerra deverão fazer-se representar e enviar flores para os tumulos. Durante a homenagem tocarão varias bandas de musica, inclusive a da Escola Militar.

A Obra e a Missão Nacional do Presidente Getulio Vargas

Como a poz em relevo, na conferencia pronunciada no acto de encerramento das celebrações ao Cincoentenario da Republica, o sr. João Neves

No acto solenne de encerramento das cerimonias commemorativas do Cincoentenario da Republica, no Theatro Municipal, fez o sr. João Neves da Fontoura uma conferencia em que, depois de brilhantemente discorrer sobre a formação, desenvolvimento e victoria final da idéa republicana em nosso paiz, entrou a apreciar aspectos da actualidade nacional e internacional, dizendo, a essa altura, em referencias directas ao presidente Getulio Vargas, á sua obra de governo e á sua missão nacional:

"Deus não tem cessado de dar a v. excia, sr. presidente Vargas, todas as opportunidades de encarnar as aspirações do seu paiz, de orientál-as para o bem commum, de imprimir á machina administrativa a marcha accelerada ou lenta, conforme as necessidades requerem soluções immediatas ou adiamentos necessarios.

Agora, como nunca, nesta nova encruzilhada da historia, o seu papel excede os limites constitucionaes, para lhe conferir a missão de antever as difficuldades e removel-as, adivinhar os perigos e evital-os, mas sobretudo de dar ao seu feitio impessoal aquelle esmalte, em que se unem a tolerancia para com os homens e a firmeza em tudo quanto seja contrario aos interesses superiores do Brasil.

Os acontecimentos promoveram v. excia, já depois de um septenio de governo de chefe de Estado a chefe da Nação.

Grande e grave dever o que ora pesa sobre os seus hombros.

Tem v. excia, nas suas mãos, como não teve nenhum outro de seus antecessores, os destinos do seu paiz, definitivamente afastado das aventuras caudilhescas, com o sentido integral da sua unidade soberana, sem prejuizo das imposições naturaes da economia das unidades federativas.

A revolução de 1930 realizou o lema philosophico, incorporando á carta dos direitos sociaes as classes trabalhadoras, até então quasi abandonadas.

V. excia, pode, a justo titulo, ufanar-se de ter dado ao seu paiz uma das mais justas e adeantadas legislações sociaes do mundo.

Dotadas de elementos materiaes indispensaveis á segurança externa, as nobres classes armadas cada dia se aperfeiçoam no cumprimento da sua missão profissional e patriotica.

Finalmente, ahi está a mocidade brasileira. Educando-a no sentido do desenvolvimento integral das capacidades physicas, moraes e intellectuaes do individuo, em ordem e preparal-a convenientemente para a vida tanto sob o ponto de vista technico quanto cultural, criando o governo uma "frente pedagogica", ampliando a diffusão dos quadros escolares, desde as letras primarias até os estudos universitarios, terá a Nação decisivamente organizado, com essa nobre materia prima humana, a segurança do seu futuro.

Prosiga v. excia, harmonizando cada vez mais os imperativos da ordem com os da liberdade, os dois termos da eterna equação politica. E' da concorrencia de ambas que resultam as nações fortes e felizes e os governos victoriosos das crises e difficuldades"

Objectos perdidos no baile do Automovel Club

Com o chefe da Portaria do Ministerio das Relações Exteriores, estão á disposição de suas legitimas proprietarias uma bolsa e um relogio de pulso de senhora, encontrados nos occasião do baile realizado em salões do Automovel Club por 15 de novembro ultimo.

PAGAMENTOS NA PREFEITURA

SECRETARIA GERAL DE ADMINISTRAÇÃO — DEPARTAMENTO DO PESSOAL

São pagos no 16º dia util hoje (terça-feira, 21 de novembro) na séde da Pagadoria do edificio da Prefeitura.

a) — Os serventuarios pertencentes aos Nucleos componentes do LOTE 6 que não compareceram aos respectivos locaes de trabalho no 6º dia util de novembro.

b) — Os serventuarios licenciados ou á disposição de autoridade superior cujos numeros de matricula terminem pela unidade 6 (seis).

Observação: — Para os serventuarios licenciados ou á disposição que, por motivo justificavel ainda se não tenham identificado nem preenchido o respectivo Boletim de Matricula será considerado para effeito do pagamento do mez de outubro, a terminação do numero da antiga Carteira Funccional.

— Serão pagos hoje na extincta 1ª secção da Directoria de Despesa á partir das 14 horas, as gratificações fixas das professoras "estagiarias" correspondentes a outubro findo.

Novidades Para os Enthusiastas da Audição em Ondas Curtas

ACABOU-SE A SYNTONIA MICROMETRICA

De modo geral, o desejo da maioria dos ouvintes, que em vão se esforçam por encontrar uma estação de ondas curtas ou por identifical-a, é que a syntonização para transmissoras de ondas curtas apresente a mesma simplicidade e precisão que a syntonização para estações de comprimentos de ondas normaes. Pesquisas e experiencias constantes permittiram que este desejo fosse satisfeito.

O apparelho em que tal foi conseguido, é o novo Philips 316 X. Quem, por exemplo, desejar ouvir a G e B de Daventry, que irradia sobre um comprimento de onda de .... 16,84 m., nada tem a fazer senão ligar o apparelho e procural-a no mostrador de syntonização.

As estações de ondas curtas acham-se indicadas sobre o mostrador, sendo que, mais de 3/4 de sua superficie foram-lhes reservados. A esquerda, no começo das escalas de ondas curtas, estão os algarismos 13 m., 16 m., 20 m., 25 m. e 30 m. Estas são as faixas de onda, que, nos antigos apparelhos receptores achavam-se comprimidas em menos de decimo espaço. E que os novos apparelhos são dotados da faixa ampliada calibrada!

Por terem sido ampliadas estas faixas de onda sobre a extensão do mostrador — donde o nome "Faixa Ampliada" — formaram-se a synthonização captação destas estações tão simples quanto as de estações de ondas médias ou longas.

A identificação de transmissoras de ondas curtas foi igualmente simplificada de maneira consideravel, graças a esta "faixa ampliada". Supponha-se que se esteja ouvindo uma estação não identificada sobre a faixa de 25 m. Se o mostrador foi provido de uma escala de frequencia, bem como dos nomes, basta apenas ler o numero indicado nesse momento pelo ponteiro luminoso. Sendo este, por exemplo, o numero 28,49 m., um rapido olhar sobre a lista das estações revelará que a estação captada é Tokio, irradiando numa frequencia de 11,79 Mc/s.

A synthonização em faixa ampliada entra em funccionamento, calcando-se e fazendo-se gyrar o controle á direita do apparelho. Isto garante a perfeita regulagem do condensador variavel de precisão ao centro da faixa de onda escolhida. Uma vez adaptado o apparelho á faixa ampliada desejada, o mesmo botão em sua posição normal accionará o chamado synthonizador por permeabilidade. Este controle faculta a synthonização sobre essa faixa com facilidade e precisão identicas á das ondas médias ou longas. O novo typo Philips, 316 X é uma realização que, devido á synthonização mais aperfeiçoada a estabilidade maior e a qualidade de som mais primorosa, grangeará innumeros adeptos. A faixa ampliada fez com que os esforços para se conseguir uma synthonização melhor fossem coroados de exito tão retumbante que os proprios resultados farão a sua propaganda.

A melhor estabilidade é tambem consequencia de varias inovações technicas. A este respeito, deve-se mencionar em primeiro logar a nova valvula ECH 3. Ella impede completamente a influencia perniciosa das variações da corrente da rêde reduzindo o "fading" a proporções imperceptiveis. Um outro factor que contribue para maior estabilidade é o emprego do compensador thermosthatico de synthonia, um novo invento de maxima importancia na recepção de estações de ondas curtas.

E facto de todos sabido que depois de se ter regulado o apparelho para determinada estação de ondas curtas, e necessario resynthonizal-o constantemente durante o periodo inicial do funccionamento. Isto é determinado pelas variações de capacidade dos diversoso elementos de synthonização, devido ao augmento de temperatura dentro do apparelho. Os Laboratorios Philips conseguiram construir um compensador thermosthatico de synthonia que supprime inteiramente quaesquer deslizamentos de frequencia causados por este augmento de temperatura. O effeito deste novo invento é que não ha necessidade de resynthonização por mais que se ouça transmissão em ondas curtas; a synthonização é perfeitamente constante desde o inicio.

O aperfeiçoamento da qualidade do som tambem se deve a diversos melhoramentos technicos. Sob esse ponto de vista, é necessario citar o novo systema de realimentação negativa, bem como a correcção automatica da qualidade, que com elle se relaciona. Interessante é que a correcção da qualidade, não attenua apenas as notas agudas como até aqui acontecia, mas supprime igualmente as notas graves. Ella mantém, portanto, o equilibrio acustico do apparelho de accordo com a intensidade da estação recebida de modo que o som é reproduzido com muito maior naturalidade.

O alto-falante de imam permanente, o famoso circuito triplo diodo e, finalmente, a não menos importante Silentodo — uma valvula amplificadora toda especial, que elimina os ruidos tão inopportunos durante a recepção de transmissoras fracas de ondas curtas — tudo contribue para maior fruição do radio.

Estas applicações technicas aperfeiçoadas e as linhas modernas da caixa fazem do 316 X um receptor, que deve ser considerado como um passo á frente na concepção do radio.

O recital de hoje no Municipal

GRAZIELA CABRAL INTERPRETARA' UM BELLO PROGRAMMA

Realizar-se-á hoje, ás 21 horas, no Theatro Municipal, o recital de poesias typicas da conhecida declamadora patricia senhorinha Graziela Cabral.

E' o seguinte o programma organizado para a esperada récita de hoje:

1.ª — Samba do Abolo — Cleomenes Campos; Bumba-meu-boi — Ascenso Ferreira; Cantiga de ninar — Jayme Gris; Outra chama — Vargas Netto; Assombração — Deolindo Tavares; Prenda feminina — Alexandre Pinto; Os sinos — Manoel Bandeira.

2.ª parte — Soldado valente — Graziela Cabral; Mãe Preta — Irene Passos; Meu home — Maria Eugenia Celso; Assim seja — Walkiria Neves Salles Goulart; Liberte — Iracema Saldanha; Samba — Ariete Corrêa Netto.

3.ª parte — O velho marroeiro — Catulo Cearense; Samba de negro — Geraldo Montsohn; Maracatú — Ascenso Ferreira; Brasil — Luiz Peixoto; Concurso mundiá — Olegario Mariano; Comidas — Jorge de Lima; Essa negra Fulô — Jorge de Lima.

DIARIO CARIOCA

Propriedade da S|A DIARIO CARIOCA

Expediente

Directores:
Horacio de Carvalho Junior
J. B. Martins Guimarães
Chefe da redacção:
Danton Jobim

Endereço telegraphico: DIARIO CARIOCA — Telephones: Gabinete do Director, 23-1093 — Administração, 22-3035 — Redacção, 23-0671 e 23-0330 — Officinas 22-0824 — Assignaturas, 22-3018 — Gravura, 22-1785

Publicidade, 22-3018

ASSIGNATURAS

Para o Brasil:
Anno . . . . 50$000
Semestre . . . . . 30$000
Para o Exterior
Anno . . . . 100$000
Semestre . . . . . 55$000

Venda avulsa: Capital, $200; Interior, $300
Aos domingos, $200

E' cobrador autorizado o sr. J. T. de Carvalho

CORRESPONDENTE GERAL
Percorre o interior do paiz, a serviço desta folha, o sr. Romualdo Perrota, nosso correspondente geral

Endereço telegraphico:
DIARIO CARIOCA

CORRESPONDENCIA
Toda a correspondencia com valor ou sobre assumptos que entendam com assignaturas e outros de interesse da administração deve ser dirigida ao gerente do DIARIO CARIOCA.

Representante em Bello Horizonte:
OSWALDO MASSOTE

Impressionante Demonstração de Fé Nos Destinos da Patria

O que foi a Festa da Bandeira, realizada na Praia do Russel — Como discursou o ministro Francisco Campos — Expressivas homenagens ao presidente Getulio Vargas

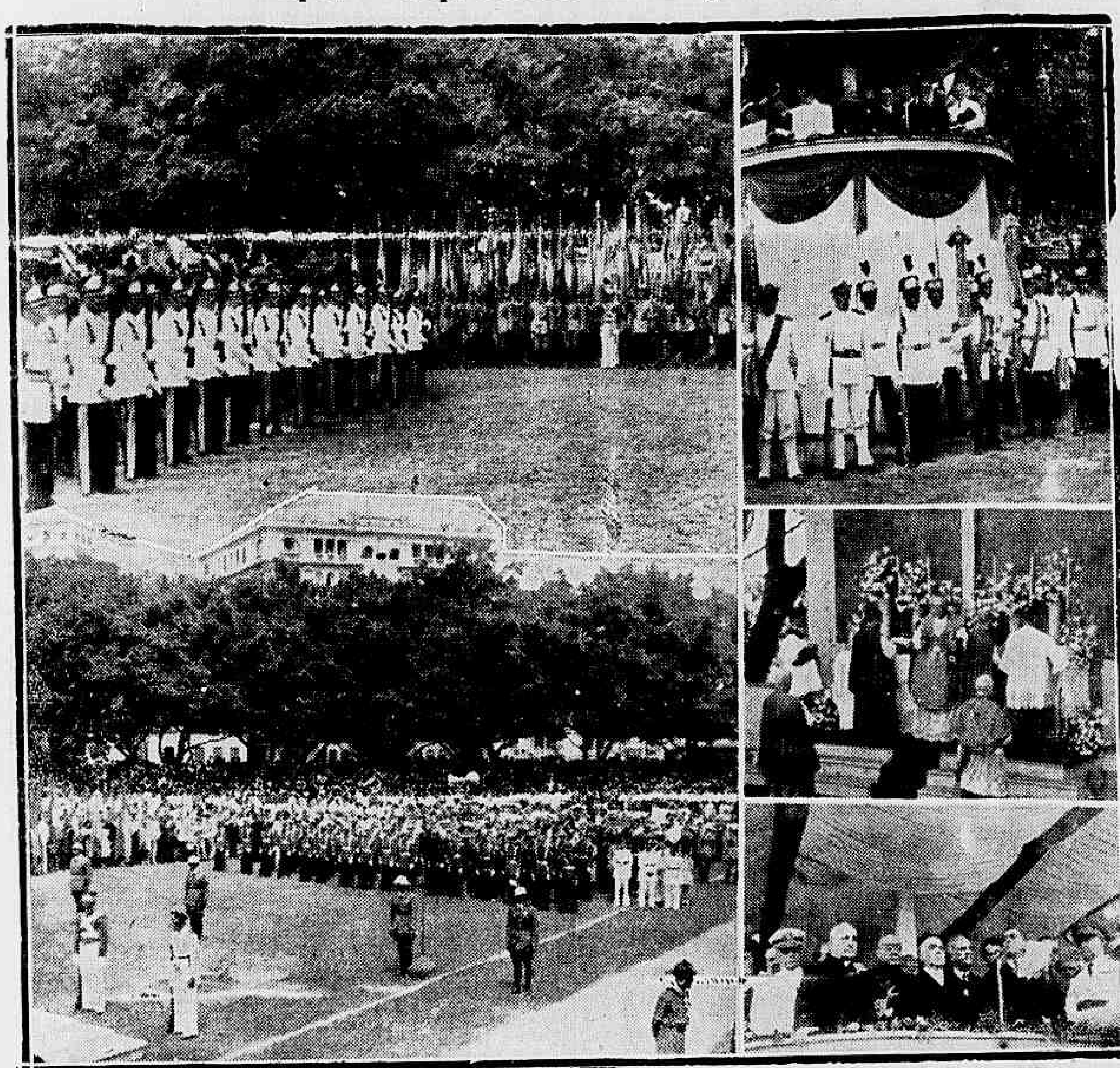

Varios aspectos colhidos pela objectiva do DIARIO CARIOCA durante as commemoraçóes do "Dia da Bandeira"

Alcançou um brilho inedito a Festa da Bandeira realizada domingo, na Praia do Russell. Pode-se accentuar, mesmo, que contribuiu pela sua expressão symbolica, uma das cerimonias de maior destaque entre os festejos do Cincoentenario da Republica. Altas autoridades, civis e militares estiveram presentes, sendo prestadas ao presidente Getulio Vargas expressivas manifestações de apreço e sympathia pela enorme massa popular presente á solennidade.

A festa, com a realização da missa no "Altar da Patria", por isso mesmo, foi uma eloquente e impressionante demonstração de fé nos destinos da Patria.

Desde cedo havia um movimento na Praia do Russell. E' que todos os Syndicatos, collegios publicos e particulares, tiros de guerra, milicias estaduaes, guarnições dos vasos de guerra, tropas, etc. compareceram á Festa empunhando bandeiras nacionaes.

CHEGA O CHEFE DO GOVERNO

O presidente Getulio Vargas, ás 9 horas chegava ao palanque armado na Praia do Russell, onde já se encontrava todo o Ministerio, as delegações dos Estados Unidos e Colombia, interventores, ministros do Supremo Tribunal e do Tribunal de Appellação e altas autoridades do Exercito e da Marinha.

S. excia. estava acompanhado do general Francisco José Pinto, do commandante Octavio Medeiros e de toda a Casa Civil e Militar, sendo cumprimentado, logo á entrada, pela Commissão Promotora dos Festejos, tendo á frente o sr. Negrão de Lima.

O CARDEAL LEME CELEBRA A MISSA

Realiza-se, então, á missa campal, celebrada por s. Emminencia, o cardeal D. Sebastião Leme. Os coros são feitos pelo orpheão de professores, coros do Theatro Municipal e escolares da Municipalidade, sendo cantados a "Missa São Sebastião", nos seus diversos canticos e preces.

Terminado o santo sacrificio S. Emminencia dirige-se para o palanque onde se encontrava o presidente Getulio Vargas.

HASTEAMENTO DA BANDEIRA

O presidente Getulio Vargas hasteia, após, no "Altar da Patria", o Pavilhão Nacional, ouvindo-se nessa occasião, o Hymno Nacional, tendo uma Bateria do 1º G. A. P. salvado os navios de guerra, que se encontravam ancorados na Guanabara.

Representações da Escola Nacional de Educação Physica do Funccionalismo, do Collegio e da Escola Militar procedem em seguida á cremeção, a pyra armada entre o Altar e o Palanque, das bandeiras inutilizadas.

HYMNOS E CANTICOS

Sob a regencia do maestro Villa-Lobos os alumnos cantam o Hymno da Republica e o da Indepedencia.

O sr. Negrão de Lima, lê após, o decreto do presidente Getulio Vargas homenageando o ex-alumno do Collegio Salesiano, que salvou a Bandeira no naufragio da barca "Selma", em 26 de outubro de 1915

A ORAÇÃO DO SR. FRANCISCO CAMPOS

O sr. Francisco Campos pronunciou, na Festa da Bandeira, realizada na Praia do Russell, o seguinte discurso:

Neste campo, em torno dessa Bandeira que acaba de ser hasteada por entre as acclamações do povo, eu sinto presença do Brasil, a evocação do seu espaço e da sua historia, a revivescencia do seu passado e a affirmação do seu presente, e, sobretudo o compromisso e o juramento, no coração da juventude, de devotamento, fidelidade e sacrificio pelo Brasil maior, o Brasil que cada um de nós tráz no pensamento e na vontade, o Brasil de que somos apenas os operarios ephemeros e modestos, o Brasil em crescimento, o Brasil continuação e perpetuidade, maior que o do passado e o do presente, mas igual a si mesmo, porque fiel ás virtudes que o modelaram em nação, o Brasil simples e unico como um rio, cada vez maior e sempre o mesmo, o Brasil que não sabemos se mais amar na recordação da sua esperança, nas suas modestas nascentes do passado ou no immenso estuario do futuro, em que não se sabe onde rio acaba e onde começa o oceano.

Neste campo, á sombra dessa Bandeira, o Brasil se concentra, num acto de meditação e de fé, aqui, o Brasil se recorda e revive na memoria de seu passado; aqui, nesta curta pausa de sol que se abre na continuidade de seu trabalho, o Brasil se transfigura em symbolo, reduzida, no mundo interior, a sua immensidade a sua imagem visual e no coração o amor dos brasileiros pelo seu paiz em um sim unisono e jovial, um sim ao Brasil que foi e ao Brasil que é, um sim ao seu passado e ao seu presente, a acceitação do Brasil como a historia o fez, do Brasil brasileiro, do Brasil com o nosso Céo, a nossa luz, as nossas aguas, o nosso sentimento, os nossos costumes a nossa fé, a nossa civilização e a nossa lingua.

A patria não é porém, apenas uma dadiva do Céo. Os homens constróem a sua patria como os passaros o seu ninho, os termitas as suas cidades de mysterio e do silencio, os rios o seu curso e o coral os seus archipelagos de sonho. Cada uma dessas construcções representa esforços, trabalho, sacrificio, tenacidade na luta, obstinação no instincto ou na vontade, continuidade na acção, e nas construcções humanas as difficeis e raras virtudes de modestia na grandeza, de desinteresse, de disciplina, de humildade, porque a construcção da patria pelos homens é uma construcção no tempo para a eternidade. Cada geração, trabalhando no seu tempo, com as suas limitações, as suas contingencias, os seus erros, cada individuo, no seu officio, na sua profissão, na estreiteza do horizonte quotidiano da sua vida, está, sem o saber, contribuindo para a obra commum, cujo perfil no tempo sómente nos é dado representar no espirito nos raros momentos como este, de emoção collectiva, quando no plano da nossa vida individual se projecta por um instante a imagem dessa constellação de sentimento, do sentimento da terra, do Céo, da lingua, das lembranças e dos acontecimentos vividos em commum, e que abre ao nosso espirito e ao nosso coração, sobre os tempos passados e os tempos a vir, a immensidade desse horizonte virtual em que o sentimento da Patria alarga no sentido do eterno as pequeninas dimensões da nossa vida. O sentimento da Patria dá ao homem uma nova dimensão — a dimensão ideal que prolonga a sua vida na linha do passado e na linha do futuro, dando-lhe o sentimento de que a sua vida não é apenas um ephemero accidente no oceano do tempo, mas, como o coral, um elemento destinado á edificação de continentes.

Em torno desse edificio, porém, nem sempre o tempo é sereno, os ventos favoraveis e as aguas unidas e tranquillas. Ha, na historia, épocas de inquietação e de insegurança, de intranquillidade e de perigo, epocas em que os homens sentem que a sua nação, o seu paiz, a sua Patria, para que continue a ser construida e defendida, exige vigilancia, coragem, virtudes fóra do commum, severa disciplina, exemplar devotamento, mobilização da intelligencia e da vontade e, sobretudo, ordem e paz interiores, afim de que do interior da propria casa não se abra a fenda destinada a minar os alicerces do edificio.

No nosso tempo, as patrias estão em perigo. Sopra sobre ellas, principalmente sobre as fracas e pequeninas Patrias, o vento da inquietação e da ameaça. A hora que o destino nos reservou na historia, não é a do socego, da confiança e do repouso a hora dourada em que depois de haver trabalhado, o homem espera, contando, que os frutos e as searas amadureçam ao sol.

Depois de haverem trabalhado, os homens, se querem colher, devem montar guarda ás suas searas. A Patria não é mais, como nas épocas felizes, um dom do acaso, da natureza ou da historia. Elle tem de ser conquistado todos os dias, pelo trabalho perseverante, a ininterrupta vigilancia e a disciplina da intelligencia e da vontade. A hora não é apenas a do trabalhador, mas tambem, e sobretudo, a do soldado a hora da ordem, da attenção e do silencio, a hora da vigilancia, a hora em que a sentinella escuta, vigia e espera.

Esta advertencia e a lição do nosso tempo: as patrias estão em perigo. A hora não é das dissenções, das agitações e das discordias internas. A hora não é dos estandartes, que separam, mas da Bandeira, que reune, congrega e irmana. Em nenhum tempo, talvez, á Festa da Bandeira se possa attribuir o sentido que tem a de hoje: o sentido de advertencia e de convocação. A' sombra dssa Bandeira, cada brasileiro é um soldado e, seja qual fôr o seu officio ou a sua profissão, a sua alma ha de ser uma alma de soldado, prompta a attender, disposta a obedecer, preparada para a privação e para o sacrificio.

Brasileiros, cerrai fileiras em torno dessa Bandeira, com ella e por ella, para diante e para cima, ainda que por entre a tempestade, com ella e por ella, seja qual fôr a hora que nos reserve o destino, com ella no coração e as mãos em continencia — o compromisso de nunca faltarmos ao Brasil!"

O IMPONENTE DESFILE

Durante uma hora, desfilaram, em seguida, em continencia, ao Pavilhão Nacional, representantes de todas as classes civis e militares, comprehendendo os escolares, soldados, marinheiros, operarios, enfermeiras, crianças, professores, tiros de guerra, policias estaduaes, etc.

Por fim, o povo, rompendo o cordão de isolamento tambem desfilou em continencia ao Pavilhão Nacional.

RETIRA-SE O CHEFE DO GOVERNO

Ao meio-dia, com as homenagens do protocollo, o presidente Getulio Vargas se retirou, sob prolongada salva de palmas.

AS COMMEMORAÇOES NO COLLEGIO MILITAR

O Collegio Militar, tal como nos annos anteriores, commemorou brilhatemente o dia da Bandeira, em que tambem se commemorou o Cincoentenario do actual Pavilhão Nacional.

Notamos a presença de representantes dos generaes: Eurico Gaspar Dutra e Pedro Cavalcante, respectivamente: ministro da Guerra e inspector geral do Ensino do Exercito e commissões da Escola Militar, Escola de Intendencia do Exercito, Escola Nacional de Educação Physica, Collegio Pedro II, Fundação Osorio e Instituto de Educação, tendo tambem comparecido innumeras familias.

Precisamente ás 12 horas, o coronel Oscar de Araujo Fonseca, commandante do estabelecimento, ladeado do coronel Pedro Mariani Serra; tenentes-coroneis Boanerges Marquesi, Ruy da Cruz Almeida e capitão Luiz Maximo Pereira de Araujo Junior, respectivamente: sub-director da Instrucção Geral, sub-commandante do Collegio, conferencista da solennidade e secretario do estabelecimento, procedeu ao hasteamento da Bandeira Nacional.

Logo após, fizeram-se ouvir, executados pelo corpo de alumnos da Casa Thomaz Coelho, o Hymno Nacional Brasileiro e o da Bandeira.

Procedeu, a seguir, o capitão Luiz Maximo Pereira de Araujo Junior á leitura de enthusiastico Boletim Collegial allusivo ao Cincoentenario de instituição do pavilhão nacional.

Teve logar, então, a conferencia do professor tenente-coronel Ruy da Cruz Almeida, que decorreu brilhantemente sobre o auri-verde pendão.

Finalmente, houve o desfile do corpo de alumnos em continencia á Bandeira, que foi precedido de uma exaltação á mesma, proferida pelo estudante Fernendo Schneider e a ceremonia da cremeção das bandeiras inservíveis.

O SALÃO LINCOLN - ZEPHYR 1940

Em meio da maior cordialidade e presentes elementos de destacado valor social, commercial e jornalistico, foram apresentados na manhã de sabbado, dia 18, os novos modelos Lincoln-Zephyr para 1940, no luxuoso Salão da Agencia Mario Mendonça S. A.

Acolhidos pelo sr. H. Braunstein, gerente da Ford Motor Co. e sr. Mario de Mendonça, agente exclusivo do Lincoln-Zephyr nesta capital os innumeros visitantes tiveram opportunidade de constatar pessoalmente todos os melhoramentos introduzidos nesse carro leader que, anno para anno, se enriquece de conforto, belleza e segurança.

O Banquete do Governo Fluminense aos Interventores dos Estados

A linda festa no Hotel Casino Icarahy

No Hotel Casino Icarahy, teve logar o banquete que o Interventor Fluminense e a Sra. Alzira Vargas Amaral Peixoto offereceram aos interventores federaes que ora se encontram no Rio. Foi uma festa de muita cordialidade, sem discursos, abrilhantada com um "show" especial, offerecido pela direcção do grill. Os homenageados, que visitaram as dependencias do Hotel, manifestaram sua melhor impressão pelo que viram, retornando ao Rio em lanchas especiaes.

BELLO HORIZONTE, 20 — (Da Succursal da Agencia Nacional, via aerea — Brasil) — Os Interventores Agamemnon Magalhães e Nereu Ramos que se encontram neste Estado estão sendo alvo das mais expressivas homenagens. Durante todo o dia de hontem os illustres hospedes de Minas visitaram importantes estabelecimentos publicos.

Nessa occasião a objectiva da Agencia Nacional tomou o flagrante que se vê acima.

Notas do Ministerio da Viação

O Ministerio da Viação expediu circular a todas as repartições subordinadas communicando, para os fins convenientes, que, tendo em vista o que dispõe o art. 741, paragrapho 2º do Codigo de Contabilidade Publica, o sr. Carlos da Silva Sá Oliveira, estabelecido com escriptorio commercial á rua Visconde do Rio Branco, n. 37, 1º andar, nesta capital, foi julgado inidoneo pelo Ministerio da Guerra, para transaccionar com as repartições do Governo, em virtude do que ficou apurado em inquerito policial militar.

— Pelo Ministerio da Viação foram enviadas ao Departamento N. de Portos e Navegação, devidamente rubricadas, tres vias dos orçamentos relativos á construcção de trechos de cáes e montagem da ponte de carvão no porto de Recife, expediente já approvado por decreto do presidente da Republica.

A' mesma repartição aquelle Ministerio remetteu o projecto e orçamento relativos á cobertura de protecção de embarque de assucar em Santa Rita, tambem no porto de Recife, e de accordo com approvação em decreto do chefe do Governo.

PRESENTES DE FESTAS

Como vem fazendo nos annos anteriores, A CAPITAL já iniciou a distribuição entre seus freguezes de lindos presentes de festas. Neste fim de anno quem comprar na "A CAPITAL" matriz ou Annexo, a vista ou a credito, receberá um bonito presente que será mais valioso quanto maior for a compra effectuada. Convem notar que não são pequenos brindes, são objectos de valor, uteis a todos os lares, que "A CAPITAL", embora com enorme dispendio, offerece inteiramente gratis á sua distincta e numerosa clientella.

O Espectaculo de Gala no Municipal

Realizou-se domingo, no Theatro Municipal, o espectaculo de gala de encerramento das commemorações do cincoentenario da Republica.

Falou, nessa occasião em vibrante discurso, o sr. João Neves da Fontoura, consultor do Banco do Brasil.

O presidente Getulio Vargas, em companhia do general José Pinto, do commandante Octavio Medeiros e de toda a sua Casa Civil e Militar chegou ao Municipal, precisamente, ás 21 horas, sendo recebido por todos os ministros de Estado e outras altas autoridades.

Sob a regencia dos maestros Francisco Braga e Villas Lobo iniciou-se a seguir o concerto que foi bastante applaudido.

As photographias acima foram tiradas durante esse espectaculo.

COLLEGIAES EM FERIAS

Optima opportunidade de occupação com resultados economicos.

Procurem LOYA, Praça Tiradentes, n.º 77, 2.º andar — das 10 ás 11 horas, diariamente.

ESTA' NO RIO O JORNALISTA CARLETON SMITH

O sr. Carleton Smith (terno escuro) com o sr. Rice, presidente da Panair, que o foi esperar no Aeroporto Santos Dumont

Passageiro do hydro-avião da Panair chegou hontem á tarde ao Rio de Janeiro, depois de ter visitado o Norte do Brasil o jornalista norte-americano Carleton Smith, redactor musical da revista "Esquire".

O sr. Carleton Smith pretende visitar todos os paizes da America Latina afim de preparar uma série de artigos destinados a corresponder ao interesse actualmente demonstrado pelo publico dos Estados Unidos com relação ás coisas do nosso continente.

Desembarcando do "clipper" da Pan American Airways em Belém do Pará, o illustre jornalista resolveu vôar pelo Amazonas acima, visitando Manáos, de regresso a Belém demorou-se alguns dias seguindo dahi para o Recife para a Bahia e por fim para o Rio onde chegou hontem, hospedando-se no Copacabana Palace Hotel.

Aqui pretende demorar-se talvez umas duas semanas, pois deseja conhecer mais de perto a vida carioca, enthusiasmado com o que já teve occasião de observar nas cidades do Norte do paiz.

ZELADORES E PORTEIROS DE EDIFICIOS

Sem quebra de obrigações e, sim, melhoras de serviço, com resultados economicos, procurem LOYA, Praça Tiradentes, n.º 77 2.º andar, das 10 ás 11 horas, diariamente.

Quasi é morto no baile

O SECRETARIO DO EDEN CLUB ESBORDOOU VIOLENTAMENTE O SOCIO

Apresentando fractura do craneo foi soccorrido ás ultimas horas de domingo, no Posto Central da Assistencia e internado no H. P. S., o commerciario José Velloso de Lima de 20 annos presumiveis. Achava-se a victima dansando na séde do Eden Athletico Club, situado á rua José Eugenio n. 64 do qual é socio quando foi bruscamente chamado á attenção pelo secretario Milton Gomes.

Após rapida troca de palavras este, perdendo a calma, aggrediu o commerciario, atirando-o escada á baixo.

Scientificado do occorrido esteve no local o commissario Mello de Moraes de serviço na delegacia do 16º districto policial que intimou Milton a comparecer á delegacia afim de prestar declarações.

A moto chocou-se com o auto

O INSPECTOR SOFFREU VARIAS FRACTURAS

João Drumont Guimarães inspector de vehiculos n. 29, da policia fluminense quando dirigia a sua motocycleta pela rua Presidente Becker, em Nictheroy ao chegar na esquina de Gavião Peixoto colidiu violentamente com o auto numero 1.081, de propriedade do sr. Celio Gouvêa. Em virtude do choque o inspector que foi projectado á distancia, soffreu varias fracturas e foi internado em estado grave no H. P. S.

O motorista do auto foi detido e levado á policia onde prestou declarações.

NA PREFEITURA

O prefeito compareceu á solennidade realizada na praia do Russell em commemoração ao "Dia da Bandeira", como tambem á demonstração de educação nacionalista organizada pela Prefeitura no Stadium do Fluminense Football Club, e no espectaculo de gala no Theatro Municipal.

— Hontem no restaurante Joá offereceu um "cock-tail" aos membros das delegações militares, Americana e Colombiana, ora em visita ao nosso paiz.

— Pelo capitão Ulha, fez apresentar cumprimentos ao jornal "A Batalha" pela passagem de mais um anniversario da fundação desse jornal.

— Começou a funccionar, hontem na Prefeitura a Caixa Reguladora de Emprestimos ha algum tempo criado por um decreto-lei.

Esta organização subordinada ao Instituto de Previdencia do Districto Federal se destina a transigir com o funccionalismo municipal, em substituição ás caixas e institutos particulares que negociavam com os servidores da Prefeitura.

Foi enorme a affluencia dos interessados á nova repartição.

Um diplomata norte-americano em Stockolmo

A VISITA DO SR. STEINHARD A' CAPITAL SUECA NÃO TEM NENHUM OBJECTIVO POLITICO

WASHINGTON, 20 (Havas, agencia franceza) — Entrevistado pelos jornalistas a proposito da chegada hoje á capital sueca do sr. Steinhardt, o sr. Sumner Welles, sub-secretario de Estado declarou que a presença do diplomata americano e. Stokolmo não se revestia de nenhum significado politico.

Accrescentou que o embaixador dos Estados Unidos na U. R. S. S. tinha ido áquella cidade passar as férias

Desacatou as autoridades

RECOLHIDO AO XADREZ DO 3º DISTRICTO POLICIAL — ESTA' SENDO PROCESSADO PELA JUSTIÇA ESPECIAL

Cumprindo ás instrucções baixadas pelo DASP, o sr. Frota Aguiar delegado do 3º Districto Policial, hasteava domingo o pavilhão nacional no mastro existente na janella principal do edificio da rua General Polydoro séde districtal, quando estacionou em frente o auto n. 3.031 dirigido pelo seu proprietario, Avelino Alves de Carvalho que em companhia de uma joven portava-se de maneira inconveniente ao decoro publico.

Como lhe competia fazer o delegado Frota Aguiar determinou ao commissario Sergio Affonso Alves e ao investigador Mathias, que o advertissem. O capitalista exasperou-se contra os funccionarios da policia injuriando-os, de maneira grosseira e insolita.

O commissario Sergio deu-lhe voz de prisão. Avelino, entretanto indifferente a tudo, accelerou o motor do auto e evadiu-se tendo sido detido á tarde, na praia de Botafogo, após tentar resistir aos policiaes.

Avelino Alves de Carvalho que é proprietario da Tinturaria Alliança situada á rua Visconde do Rio Branco, e está sendo processado pela Justiça Especial depois de interrogado no 3º districto, foi para o xadrez onde se acha incommunicavel.

Morreu quando tocava

O COMMERCIARIO FOI FULMINADO POR UM COLLAPSO CARDIACO

O commerciario Christovão Leite natural da Parahyba de 34 annos presumiveis, morador no 2º andar do n. 102 da Avenida Mem de Sá quando terminava de executar domingo, no piano da sua residencia, uma "polonaise" de Chopin, foi fulminado por um collapso cardiaco.

Ao ter sciencia do facto compareceu ao local o commissario Sampaio de serviço na delegacia do 6º districto policial, que arrecadou no quarto do inditoso commerciario objectos de uso inclusive um relogio pulseira um par de oculos e 22$000 em dinheiro.

O corpo foi removido para o necroterio do Instituto Medico Legal.

Morreu á porta do João Caetano

A veneranda senhora Maria José Cerqueira Lima Gudwood, descendente de tradicional familia do Estado da Bahia, e casada com o engenheiro canadense G. W. T. Gudwood, radicado no Brasil ha 50 annos, quando ia assistir um ensaio no Theatro João Caetano, no qual tomava parte uma sua neta, foi atacada de um mal subito á porta daquelle theatro, vindo a fallecer minutos depois.

No Tribunal de Jury

ADIADO O JULGAMENTO A REQUERIMENTO DO PROMOTOR

Sob a presidencia do juiz Ary Franco, reuniu-se hontem em sessão o Tribunal do Jury, funccionando o promotor Pimentel do Monte e o escrivão Salles Abreu. Foi apregoado o réo Alexandre Mendes, vulgo "Felippe", que no dia 23 de dezembro de 1934, cerca de 21 horas e 30, assassinou a facada José André Ferreira, nos fundos do predio n. 165 da rua Humaytá.

Devido não estar devidamente esclarecida, como se fazia mistér, a falta de antecedentes do réo, a requerimento do promotor não se realizou o julgamento.

Incendiou-se na praia de Botafogo

A ambulancia da Casa Pedro Ernesto n. 24 619, dirigida pelo motorista Augusto Pires Ferreira quando regressava domingo ultimo da Humaytá onde fôra attender a um chamado, incendiou se na praia de Botafogo em virtude de um curto-circuito.

O medico dr. Salles Ferreira e o enfermeiro Manoel Braga que viajavam na referida ambulancia nada soffreram.

MATOU-SE

O VENDEDOR AMBULANTE

Por motivo que não quiz declarar matou-se domingo ultimo em Nictheroy ingerindo violenta dóse de formicida, o vendedor ambulante Sylverio da Silva de Oliveira morador no morro de Santa Thereza na capital fluminense.

O corpo do tresloucado foi removido para o morgue do Instituto de Criminologia.

O Independiente jogará em nossa capital

BUENOS AIRES, 20 (U. P., agencia norte-americana) — Sabe-se que o club Independiente fará uma viagem ao Rio de Janeiro, onde jogará alguns matches amistosos.

Irão á capital do Brasil vinte jogadores premiados por terem levantado o campeonato deste anno.

Dois Mil Escolares Numa Demonstração de Gymnastica Nacionalista

A cerimonia realizada no Campo do Fluminense, com a presença do presidente Getulio Vargas — Varias notas

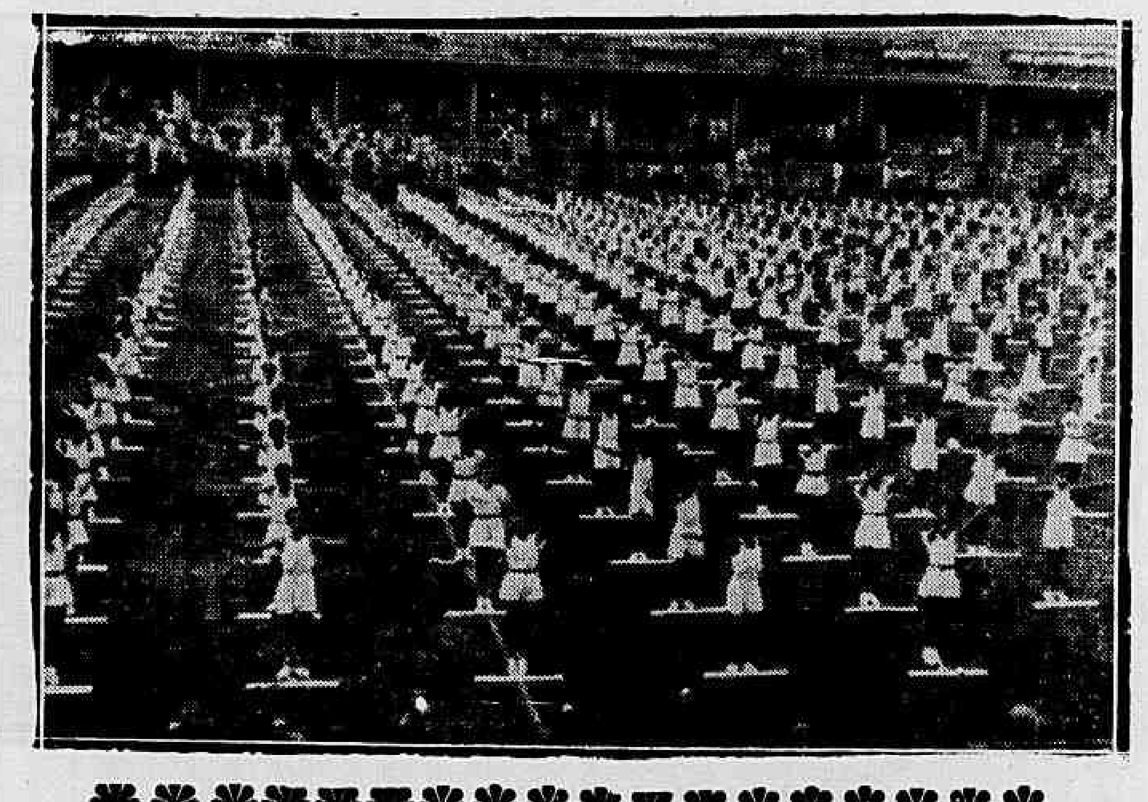

Aspecto da gymnastica pelos escolares

A demonstração de gymnastica nacionalista realizada domingo, no campo do Fluminense, pelos alumnos das nossas escolas primarias, constituiu um espectaculo de grande imponencia.

O presidente Getulio Vargas, em companhia de todo o ministerio e de outras altas autoridades esteve presente, applaudindo, com enthusiasmo, as evoluções e demonstrações de educação physica, em que tomaram parte mais de 2.000 escolares.

Na tribuna de honra encontravam-se tambem, as delegações militares dos Estados Unidos e da Colombia.

O PROGRAMMA

Foi executado, em seguida, demonstração de educação physica, cyclo complementar, por crianças de 6 a 9 annos, em numero de 440, e uma serie de gymnastica para adolescentes, de 13 a 16 annos, num total de 1.500 alumnos.

A apotheose constou da formação do Pavilhão Nacional e do mappa do paiz, ao som do Hymno da Bandeira executado por todos os alumnos.

Esse numero provocou enthusiasmo geral, havendo palmas.

Seguiu-se o desfile dos alumnos, que são acompanhados, em todos os seus exercicios, pelas instructoras.

As aulas foram dadas pelos professores Tito Padua e Mario de Queiroz, estando a direcção musical a cargo do maestro José Vieira Brandão.

O presidente Getulio Vargas, ao se retirar, congratulou-se com o prefeito Henrique Dodsworth e com o secretario da Educação pelo exito da magnifica festa que a Municipalidade acabara de realizar.

INFORMAÇÕES FINANCEIRAS E COMMERCIAES

CAMBIO

O mercado de cambio abriu hontem com o Banco do Brasil comprando sobre Buenos Aires em dollares a vista a .. 19$660 no cambio livre e a ... 16$400 no cambio official.

O Banco do Brasil declarou operar sobre Londres a 78$400 e sobre Nova York a 19$860 para o bancario.

Assim ficou, no primeiro fechamento.

Reabriu, com o Banco do Brasil cotando o franco a .... $445 e o peso-argentino a 4$710, o uruguayo a 7$480 e a corôa sueca a 4$700 para o bancario e comprando o peso-argentino a 4$530.

Aquelle banco declarou operar para repasse aos bancos a 65$030 por libra e comprar o peso-argentino a 3$810.

Fechou, com Banco do Brasil cotando a libra para repasse aos bancos a 64$950.

O BANCO DO BRASIL AFFIXOU AS SEGUINTES TAXAS PARA VENDA DE SUAS COBRANÇAS — COBRANÇAS DE OUTROS BANCOS, QUOTAS E REMESSAS PARA IMPORTAÇÃO

A' vista: — Libra, 78$400; dollar, 19$860; lira, 1$005; franco, $440; escudo, $740; florim, 10$550; franco suisso, 4$460; belga, 3$265; peso-argentino,.. 4$720; uruguayo, 7$460 e corôa sueca, 4$690.

O BANCO DO BRASIL DECLAROU COMPRAR NO CAMBIO LIVRE AS SEGUINTES TAXAS

A 90 d|v: — Dollar, 19$710.

A' vista: — Dollar, 19$760 e o peso-argentino, 4$500.

Por cabo: — Dollar, 19$780.

O BANCO DO BRASIL AFFIXOU AS SEGUINTES TAXAS PARA CAMPRA NO CAMBIO OFFICIAL

A 90 d|v: — Dollar, 16$460.

A' vista: — Dollar, 16$500 e o peso-argentino, 3$780.

Por cabo: — Dollar, 16$520.

Repasse aos bancos: — Libra, 64$320 e dollar, 16$560.

OURO FINO

O Banco do Brasil comprava a gramma de ouro fino na base de 1.000|1.000 em barra ou amoedado ao preço de..... 24$500.

CAMBIO NO EXTERIOR

Abertura de Londres sobre Nova York, 4.02 a 4.04, e fechamento, 4.02 a 4.03.

Abertura de Nova York, sobre Londres, 3.94.

VENDAS VERIFICADAS HONTEM

Apolices geraes:

TITULOS

Os negocios levados a effeito hontem no mercado de titulos que esteve bastante calmo, foram mais desenvolvidos, como se vê abaixo:

3 Uniformizadas, 1:000$, 5% 803$; 32 Div. Emissões, Nom. 803$; 12 idem, 805$; 7 idem ao portador, cautela 804$; 192 idem titulos 813$; 10 idem .. 814$; 8 idem 815$; 5 Reajustamento Econom. 500$ 415$; 779 idem 1:000$, caut. 846$; 100 idem 847$; 29 idem titulos ... 860$; 40 Obrigações do Thesouro 1930 500$ 7% 502$; 20 idem 1:000$ 1932 7% .. .... 1:090$; 55 idem Ferroviarias 1:010$; 64 Emp. 1903 Port. 5% 800$000.

Municipaes:

20 Emp. 1904 Port. £ 20 ... 500$ 31 idem 1906 Port. 200$000 6% 161$; 20 idem 1914 Nom. 143$; 5 idem 1917 Port. 160$; 95 idem. 161$; 139 idem 1931 5% 192$; 45 idem 192$500; 42 idem 193$; 3 Prefeitura de Porto Alegre 2 1|2% 30$; 30 idem de Bello Horizonte 7% 805$000.

Estaduaes:

30 Estado de Minas, Port. 7% 395$; 86 idem 1:000$ 805$; 11 idem 808$; 719 idem 200$000 5% 1ª serie 147$; 14 idem ... 147$500; 192 idem da 2.ª serie 9% 167$; 711 idem da 3.ª serie 7% 159$; 34 idem 159$500; 86 idem 160$; 8 Estado de Pernambuco 100$, 5% 84$; 44 idem 84$500; 5 idem 85$; 3 Estado de São Paulo 200$, 5% 194$500; 211 idem 195$; 36 idem Uniformizadas, 1:000$, 8% ... . 1:026$000.

Acções:

10 Banco Portuguez 178$; 7 idem do Brasil 470$; 50 Comp. Belgo Mineira 373$; 200 idem São Jeronymo 150$; 100 idem Petropolitana 195$000.

Debentures:

265 B. H. Lar Brasileiro 8% 204$000.

Alvará:

106 Comp. Ind. Caixa Madeira 2$000; 512 idem 1 cautela 2$000; 2 idem União Caixeral 2$000; 2 Auto Expresso S. A. 1$000; 1 Certificado de 50 Acções Banco Portuguez do Brasil c|20% 151$; 100 Comp. E. F. Goyaz de Frs. 500$ .... 12$000.

CAFE'

TYPO 7 — 16$000

O mercado de café disposivel regulou hostem sustentado e com os preços inalterados.

O typo 7 regulou ao preço de 16$000 por 10 kilos na taboa e foram vendidas durante os trabalhos 3.368 saccas, contra 3.382 ditas anteriores.

Fechou sustentado.

COTAÇÕES POR 10 KILOS

Typo 3, 18$000; typo 4, ... 17$500; typo 5, 17$000 typo 6.. 16$500; typo 7, 16$000; typo 8, 15$500.

Pauta mensal:

Café commum ...... 1$300
Café fino .... 2$000

Estado de Minas:

MOVIMENTO ESTATISTICO

Entradas, 16.706. Embarques, 4.327. Consumo local. 500. Café doado, nada. Stock. .. .. 480.046 saccas.

Café revertido ao stock desde 1.º de julho, 122.042 saccas.

ASSUCAR

O mercado deste producto regulou hontem firme, com os preços inalterados e negocios regulares.

MOVIMENTO ESTATISTICO

Entradas 5.796. Saidas 5.400. Stock. 54.052 saccos.

COTAÇÕES POR 60 KILOS

Branco crystal, nominal. Demerara, 50$000 a 51$000. Mascavo, 37$000 a 39$000.

ALGODÃO

O mercado de assucar funccionou hontem firme com os preços inalterados e entregas ainda apreciaveis.

COTAÇÕES POR 60 KILOS

Entradas, nada. Saidas 407. Stock, 9.912 fardos.

Seridó: Typo 3, 46$000 a .... 47$000; typo 4, 45$000 a 45$500. Sertões: Typo 3, 44$000 a .... 43$500. Ceará: Typo 3, nominal; typo 5, 43$000 a 43$500. Mattas e Paulista: Typo 3 e 5 nominal.

Movimento Maritimo

ESPERADOS

B. Aires e esc., "P. Giovanna"	21
Natal e esc. "Farrapo" .	21
Recifé e esc., "Piratiny" .	21
B. Aires e esc. "Jamazuki-Maru"	22
Manáos e esc., "Baependy"	23
P. Alegre "Butiá"	23
Nova York, "Flyng Cloud"	23
Santos, "Camamu'"	23
P. Alegre e esc., "Cte. Ripper"	21
Japão e esc. "Jamaura-Maru'"	23
Diamante e esc. Cabedello"	24
P. Alegre e esc., "Carioca"	24

A SAIR

Laguna e esc. "Santo Antonio"	21
S. Francisco e esc. "Luiz"	21
Cabedello e esc. "Itaquatiá"	21
P. Alegre e esc. "Guaratan"	21
B. Aires e esc., "Mormacmar"	21
Genova e esc., "P. Giovanna"	21
P. Alegre e esc., "Itassucê"	21
Laguna e esc. "Miranda".	21
Imbituba e esc., "Itaperuna"	22
P. Alegre e esc. "Piratiny"	22
Cannavieiras e esc., "Araguá"	22
Maceió e esc., "Campinas"	22
P. Alegre e esc. "Farrapo"	23
B. Aires e esc. "Flyng Cloud"	23
P. Alegre e esc., "Itatinga"	23
P. Alegre e esc. "S. Bento"	22

Serviço Aereo

ESPERADOS

Asia, Europa e Africa — Air France	21
B. Aires — Condor	21
B. Aires — Condor	23
Belém e Therezina — Condor	23

A SAIR

P. Alegre — Panair	21
E. Unidos — P. Am. Airways	21
B. Aires — Condor	22
Recife e Fortaleza — Condor	22

BEBAM CAFE' GLO[illegible] O melhor e o mais saboroso
BOM ATE' A ULTIMA GO[illegible]A!!!
Guardem as capas que têm valor.

CONFIE SÓ NO BIG BEN E ACORDE SEMPRE A TEMPO

Confie no Big Ben, cujo infalível chamado despertá-lo-á pontualmente.

O elegante Big Ben é um despertador de confiança. Sua precisão de manufatura e a caixa a prova de pó garantem longa duração. Milhões de pessoas o aclamam como o despertador mais seguro do mundo.

Dois modêlos. O Big Ben Chime Alarm, de tic-tac silencioso e duplo chamado, para os de sono leve. O Big Ben Loud Alarm, para os de sono pesado. Escolha o que lhe convém, mas exija um Big Ben legítimo.

Hoje mesmo, examine o Big Ben e os demais despertadores e relógios Westclox, em qualquer boa casa do ramo.

BINGO — Um despertador de confiança. Mostrador em dois tons. Filetes niquelados.

MANOR — Relógio elétrico de parede. Caixa de metal. Mostrador de 14 cms.

WESTCLOX
La Salle, Illinois, E. U. A

Distribuidores:
COSTA PORTELA & CIA.
Rua Buenos Aires, 52 - 1.º
Caixa Postal, 508 — Rio

7-B

Os Exames nos Estabelecimentos de Ensino Secundario

AS INSTRUCÇÕES BAIXADAS PELO DEPARTAMENTO NACIONAL DE EDUCAÇÃO

O director geral do Departamento Nacional de Educação, para execução do recente decreto-lei que modifica a legislação do ensino secundario, resolveu, em Portaria de 18 do corrente, expedir as seguintes instrucções:

I

"As provas oraes e pratico-oraes serão iniciadas immediatamente depois da 4.ª prova parcial, obedecerão aos dispositivos legaes em vigor (art. 4.º do decreto n. 21.241 e itens 95 a 101 da Portaria 142) e se processarão da seguinte maneira:

a) é permittida a realização simultanea de provas de varias disciplinas da mesma série ou séries diversas, desde que assegurada fiscalização efficiente por parte dos inspectores;

b) nenhum alumno pode ser submettido a mais de 2 provas oraes por dia;

c) serão vinte (20) os pontos para as provas oraes e abrangerão todo o programma da disciplina na serie, podendo adoptar-se os organizados para a 4.ª prova parcial, excluido, em qualquer caso, o que tiver sido sorteado na referida prova;

d) dos tres professores que constituirão as bancas examinadoras um pelo menos deverá estar registado na materia sobre que verse o exame, podendo os dois outros estar registados em materias fins. Um delles será escolhido para presidente da banca examinadora;

e) salvo no caso previsto no item 101 da portaria n. 142, cada examinador arguirá o alumno por 5 minutos no maximo;

f) o presidente da banca examinadora não é obrigado a arguir, devendo, todavia, attribuir grão para computo, por média arithmetica, da nota da prova oral;

g) o director do estabelecimento poderá fazer parte das bancas examinadoras desde que satisfaça as exigencias do item d;

h) a arguição será feita sobre ponto sorteado, no momento, pelo alumno;

i) o inspector não poderá modificar as notas attribuidas pelos examinadores, cabendo-lhe, todavia, zelar pela moralidade dos exames e, em caso de flagrante incoerencia na attribuição de notas, officiar desde logo á Divisão do Ensino Secundario, a que relatará documentadamente as occorrencias que possam vir a ser causa da annullação das provas;

j) as notas da prova oral terão o peso 2 (dois), serão graduadas de 0 (zero) a 100 (cem) e incluir-se-ão no computo da media final (parecer n. 378 do Conselho Nacional de Educação homologado a 15 do corrente);

k) o alumno que não se submetter á prova oral ou pratico-oral de qualquer das disciplinas, nem na primeira nem na segunda época, não será nessa disciplina considerado habilitado, ainda que tenha média egual ou superior a 30 (trinta) (parecer do Conselho Nacional de Educação acima citado):

l) mesmo que tenha média egual ou superior a 30 (trinta) por disciplina, não será tambem considerado habilitado o alumno que, por falta de média condicional, deixar de prestar a respectiva prova oral ou pratico-oral.

II

a) Os exames da 2.ª época, a que se refere o art. 2 do decreto-lei n. 1750, versarão sobre todo o programma da materia e constarão de prova escripta e prova oral ou pratico-oral, obedecendo a primeira ao acima disposto e as segundas, ao processo usual das provas parciaes;

b) para esses exames tanto o escripto como o oral, ou pratico-oral, serão designados 3 examinadores, na forma do item d supra; devendo os tres membros da banca conferir nota.

c) a nota final dos exames de segunda época, será a média arithmetica das notas obtidas nas duas provas citadas, não sendo levadas em consideração as notas alcançadas nas provas parciaes;

d) para esses exames, bem como para as provas oraes ou pratico-oraes, nenhuma taxa será cobrada dos alumnos;

e) serão consideradas como horas de aula, para effeito de vencimentos, as que os professores dispenderem nos trabalhos das provas oraes e pratico-oraes, em primeira época e destas e das provas escriptas em segunda epoca.

III

a) A segunda chamada para a 4.ª prova parcial será concedida pelo inspector mediante exhibição de prova de impedimento justo;

b) não ha limite para o numero de disciplinas cujas provas devam ser prestadas em 2.ª chamada;

c) as provas oraes ou pratico-oraes das materias cujas quartas provas parciaes deixarem de ser prestadas em 1.ª época, ficam tambem automaticamente transferidas para a segunda quinzena de fevereiro;

d) o alumno que se valer da 2.ª chamada para a 4.ª prova parcial perderá o direito de prestar exames de 2.ª época (art. 2º do decreto-lei n. 1750).

IV

a) Em face do disposto no art. 4.º do decreto-lei n. 1750, passa a ser a seguinte formula adoptada no computo da nota final do alumno em cada disciplina:

MA -|- M1a PP -|- M3a PP × 2 -|- M4a PP × 3 -|- MPOM2
10

Esta fórmula substitue, portanto, a indicada no item 102 da portaria n. 142, de 24 de abril de 1939.

b) não ha alteração no valor da prova graphica de desenho permanecendo a nota final desta disciplina a resultante da média arithmetica prevista no item 103, da portaria n. 142.

V

O artigo V do decreto-lei n.º 1750 torna sem effeito o item 109 da portaria n.º 142.

VI

a) Pelo artigo VI do decreto-lei n. 1750, é permittido a qualquer alumno, mesmo estranho ao estabelecimento, prestar exame de admissão em dezembro, desde que, satisfazendo as condições exigidas no art. 20 e paragraphos do decreto numero 21.241, prove ainda ter onze annos completos ou completar antes de 30 de abril do anno seguinte áquelle em que se submetter a exame;

b) continúa em vigor a época de fevereiro prevista no art. 21 do decreto n. 21.241, nas mesmas condições citadas no referido artigo e nos itens 7, 8, 11 e 12 da Portaria n. 142."

General Travassos

Em homenagem ao general Sylvestre Rodrigues da Silva Travassos, a Mesa Administrativa da Archiepiscopal Irmandade de N. S. das Dores da Policia Militar, devidamente autorizada pelo commando dessa corporação, fará a trasladação de uma placa de bronze offerecida pelos officiaes da Brigada Policial com inscripção allusiva ao seu bemfeitor e saudoso irmão acima citado, da Secretaria da Irmandade para a parte externa do seu edificio, bem como a missa que fará celebrar por alma desse valoroso chefe, ás 9 horas do dia 22 do corrente, data da passagem do 35.º anniversario da sua morte, na sua Capella, á rua Evaristo da Veiga, 78, antigo quartel dos Barbonos.

Na Central do Brasil

AUTORIZADO A CONSTRUIR CASA

No requerimento em que o empregado da 13ª Inspectoria de Linha, Antonio Costa, pede permissão para construir uma casa no kilometro 40, da Linha Auxiliar, o director da Central exarou o seguinte despacho: "Deferido a titulo precario e nas condições habituaes, sendo que a casa não poderá ser construida em pateo de estação".

REGISTO DE PROPRIEDADE

O director da Estrada, deferiu o requerimento em que o guarda-trafego da 2ª Inspectoria do Trafego, solicita autorização para registar em seu nome a casa da Travessa Santo Antonio, n. 430, em Deodoro.

PRATICAGEM DE SERVIÇO

O chefe do Trafego da Central do Brasil, autorizou a praticar serviços do Trafego, Telegrapho e Contadoria, em horas de suas folgas e sem prejuizo para o serviço, os seguintes empregados: em São Matheus Francisco Ribeiro Nunes; Ouro Preto, José Militão de Souza; Entre Rios, Pedro Chrispim de Oliveira e em Barbacena, Dalvo Garcia Vidal.

DUAS ESCRIPTURARIAS REMOVIDAS

O director da Central, removeu do Departamento do Material para a 1ª Divisão e desta para aquelle, respectivamente, as escripturarias Aracy Meirelles Gracha e Maria Martins Ramos Maria.

INDEFERIDO O PEDIDO DE GRATIFICAÇAO

O titular da Viação, officiou ao director da Central, communicando ter indeferido o pedido de gratificação, que fez o funccionario Raul de Oliveira Roxo.

O CONDUCTOR PEDIU RELEVAÇAO DE PUNIÇAO

O chefe do Trafego indeferiu, em face do informado o requerimento em que o conductor da classe "F", José Martins Machado, solicitou relevação da punição que lhe foi imposta.

CANCELLOU A ADMISSÃO DE UM FUNCCIONARIO

Por despacho, o ministro da Viação cancellou a admissão do extranumerario, mensalista da Central, Ney Paulo de Araujo, que figura como admittido na funcção de praticante de escripta de 4ª classe.

RESTITUIÇAO DE DOCUMENTOS

O director da Central, deferiu os requerimentos dos seguintes empregados, que pediram restituição dos seus documentos: Aricanor Paulo Sodré, Joaquim Carlos Ferreira e João Baptista Varjão.

"Ruy Barbosa — o jornalista da Republica"

UMA CONFERENCIA DO SR. ELMANO CARDIM, NA CASA DE RUY BARBOSA

Dando cumprimento ao seu programma de educação extra-escolar, o Ministerio da Educação e Saude está realizando, na Casa de Ruy Barbosa, a magnifica bibliotheca e museu na antiga residencia do grande jurista brasileiro — uma série de conferencias a cargo de alguns dos nossos mais representativos homens de letras.

Aproveitando a opportunidade das commemorações do cincoentenario da Proclamação da Republica — de que Ruy Barbosa foi primeiro vice-chefe do governo e ministro da Fazenda — será realizada no proximo dia 25, ás 17 horas, na Casa de Ruy Barbosa, á rua São Clemente n. 134, uma conferencia publica, a cargo do sr. Elmano Cardim, director do "Jornal do Commercio", sob o thema "Ruy Barbosa, o jornalista da Republica".

Tire a prova com um Radioplayer PHILIPS "Super 3" 1940

As mais importantes emissoras Europeas e Norte Americanas diariamente transmitem boletins de noticias sobre a situação Européa em Lingua Portuguêsa que V. S. poderá ouvir confortavelmente com um dos modernos Radioplayers "Super 3" 1940 que lhe proporcionarão uma recepção estavel, limpida e agradavel. Visite a casa de radios mais proxima e peça uma demonstração que lhe será feita com todo prazer, para constatar o que a PHILIPS preparou para o ano de 1940.

TIPO 313. "Superheterodino de 5 valvulas de extraordinária eficiencia em ondas curtas graças á "Silentodo" em estagio de alta frequencia e á valvula triodo-hexodo para estabilização de frequencia. Outros aperfeiçoamentos: — compensador termostático de sintonia, ponteiro luminoso sem paralax, janelas iluminadas de sintonia e gamas de ondas ininterruptas de 13.5-570 m.

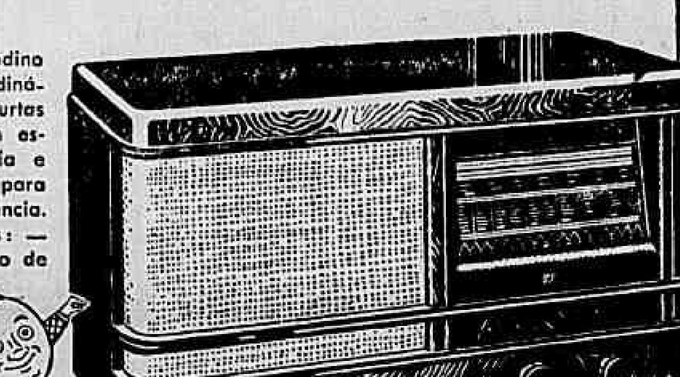

PHILIPS "Super 3"
Super 1 — MAIS PERFFITA SINTONIZAÇÃO
Super 2 — MAIOR ESTABILIDADE
Super 3 — MELHOR SOM

PHILIPS 1940 "Super 3" radioplayers

A MAIOR FABRICA DE RADIOS EM TODO O MUNDO

O "Highland Monarch" na Guanabara

Procedente de Buenos Aires deu entrada hontem na Guanabara o navio inglez "Avila Star".

O "Avila Star" não trouxe passageiros para o Rio.

Chegou hoje a esta capital o navio inglez "Highland Monarch" a cujo bordo viajaram poucos passageiros entre os quaes Sir Godfrey G. Knox, embaixador da Inglaterra junto ao nosso governo.

Após o desembarque, o novo embaixador inglez seguiu para Petropolis.

O que o Thesouro pagará hoje

No Thesouro serão pagas hoje as seguintes folhas do 18º dia util: Montepio da Viação, de J. a O.

A Taxa de Saneamento

NÃO HAVERA' PROROGAÇAO DE PRAZO

Encerra-se a 30 deste mez o prazo para o pagamento da taxa de saneamento não havendo prorogação.

Assim, incide na multa de 10 % o contribuinte que não effectue o pagamento no prazo.

A Mutuante S. A.

Leilão de Penhores em 30 de Novembro, ás 13 horas

179, R. 7 SETEMBRO, 179

As cautelas poderão ser resgatadas até a vespera e o catalogo será publicado no "Jornal do Commercio" no dia do leilão.

GLORIA HOJE IMPERIO

Immigração

O problema da immigração estrangeira para o Brasil foi uma das maiores preoccupações do imperio. Aliás a primeira leva de immigrantes para o nosso paiz chegou ao tempo de D. João VI. E' evidente que esse problema não poderia ser encarado, com precipitação, numa nação que ainda estava no periodo de sua formação ethnica, social e politica. O imperio haveria de ir aos poucos, realizando experiencias de diversas naturezas. E foi o que se fez. Muitas dessas experiencias fracassaram. Outras deram optimos resultados. E' injusto se dizer — como ha pouco se affirmou — que sómente na Republica se cuidou de chamar para os nossos campos o braço estrangeiro. Ainda ha quem accuse a monarchia de ter permittido a formação de kystos raciaes em varios Estados do Sul, como Paraná e Santa Catharina. Não queremos absolver o regime deposto em 1889 do erro que lhe imputam. Talvez os commentadores e os pesquisadores imparciaes cheguem á conclusão de que não houve erro fundamental e sim a necessidade de se attender ás condições da época. Seja como fôr, se houve falta de visão do governo imperial deixando que se criassem aquelles kystos no organismo nacional, maior culpa teve a Republica que, durante cincoenta annos não procurou extinguil-os. Mas o momento não é para accusações. Tanto o Imperio como a Republica prestaram serviços relevantes á obra da grandeza do Brasil. Erros se apontam nos dois regimes como obra humana que foi o primeiro e é o segundo. Não nos envergonhemos daquellas falhas. A virtude maior está justamente em saber corrigil-as, confessando-as ao tribunal da opinião publica.

* * *

Esses graves aspectos da questão da immigração estrangeira, ligados sériamente á defesa da nossa soberania, estão sendo encarados com energia e cautela pelo regime instaurado a 10 de Novembro de 1937. O Governo Federal, em diversos decretos-leis, estabeleceu medidas de regulamentação á estabilização de estrangeiros no paiz, collocando a c i m a de tudo os altos interesses do paiz. Não houve do Governo da Republica nenhum intuito de hostilidade áquelles que buscam a nossa terra para trabalharem comnosco, pela nossa prosperidade.

A nossa velha politica de hospitalidade sempre foi a mesma e continua a sel-o. O Brasil deve o muito do seu surto economico, do desenvolvimento da sua lavoura e das suas industrias ao concurso do braço do immigrante estrangeiro. Apenas, com as providencias tomadas pelo Governo Federal, predominou o sentido de defesa da nossa soberania. Quanto aos kystos raciaes de que falamos atrás, existe um decreto-lei determinando methodos para afastal-os, aos poucos, destruindo-os, completamente, dentro de certo tempo. Extirpal-os de uma só vez seria impraticavel e viria subverter a vida nacional, com evidentes prejuizos do trabalho brasileiro. Assim compreendeu o Governo e o compreendeu muito bem.

TOPICOS

OS IMPOSTOS NA CONSTITUIÇÃO

UM dos aspectos mais interessantes que podem ser observados na interpretação da Carta de dez de novembro é, certamente, aquelle que diz respeito ao imposto territorial. Pela Constituição, como tem acontecido sempre em toda a historia do direito constitucional republicano, os Estados têm a prerogativa de legislar sobre a materia. De maneira que, tratando-se do texto constitucional, um observador menos penetrante não encontrará fatalmente nenhuma novidade no pacto de novembro. Não compreenderá, por certo, que a Constituição vigente guardou apenas a uniformidade de texto e de faculdade concedida aos Estados neste particular. Não se pode, pois, admittir que se interprete a letra constitucional neste assumpto attendendo exclusivamente á sua redacção. Na interpretação das leis como das coisas o espirito do tempo é tudo. Hoje as correntes mais modernas dos hermeneutas aconselham a interpretação das leis pelo espirito das épocas em que as mesmas são applicadas.

No caso especial do imposto territorial é preciso attender ás tendencias do nosso tempo a que a Constituição de novembro vem servir. Foi o proprio presidente Getulio Vargas quem se referiu em acto da maior consciencia e responsabilidade ao principio da distribuição equitativa do pagamento dos impostos. Isto quer dizer simplesmente que no pagamento do imposto, como na tributação, tem que se respeitar um rigoroso criterio de justiça. No imposto territorial, segundo a sua applicação em alguns Estados, esse criterio não existe infelizmente conforme se apura em trabalho recente do engenheiro Espiridião de Faria Junior, presidente da Cooperativa dos Banguezeiros de Alagôas. Esse technico em questões agricolas demonstrou cabalmente que no seu Estado a pequena propriedade, que é o engenho, paga quasi o mesmo imposto que a grande propriedade territorial representada pelo latifundio da usina.

E' preciso, por conseguinte, que os Estados legislando sobre imposto territorial não esqueçam de obedecer ao espirito de equidade dominante na confecção dos orçamentos federaes, que não admittem mais aquella desegualdade tributaria do passado. E como nesse sentido são innumeras e frequentes as queixas oriundas dos Estados, parece-nos opportuno e util que o imposto territorial constitua um thema especial para a padronização dos orçamentos estaduaes.

REUNIÃO MIRIM

SEGUNDO uma entrevista hontem publicada do interventor do Amazonas, deverá realizar-se em uma cidade do Norte, a ser ainda fixada, uma reunião dos interventores da região para a elaboração das theses a serem debatidas na Conferencia Economica que se deverá reunir no proximo anno no Rio. Esta reunião congregará os administradores estaduaes da chamada primeira zona geo-economica do Brasil. Segundo nos parece, porém, ella não tem nenhuma razão de ser.

A proxima conferencia economica reunirá, no Rio, novamente todos os interventores que terão antecipadamente estudados, pessoalmente e por intermedio dos seus technicos, todos os problemas estaduaes dependentes do Governo central. Assim não devem mesmo os administradores estaduaes estudar ou defender interesses de regiões ou de grupos de Estados, mas apenas e unicamente do seu proprio Estado. A relação, a independencia que cada these possa ter com a these de outro interventor será apurada e estudada na conferencia de todos elles aqui no Rio. Para isto, aliás, é que existem e se reunem as conferencias. Nem se poderá argumentar que na maioria dos casos o interesse de um Estado transcende o seu limite para abranger toda uma região formada por varios Estados. Isto acontece, realmente, mas não justifica a reunião parcial que se annuncia. Quando o Nordeste, em reunião regional, estudar o problema do assucar estará tambem defendendo os pontos de vista do Estado do Rio ou de S. Paulo ou sómente os seus interesses proprios? O mesmo se poderá perguntar sobre o Rio Grande e Minas quando estudarem os problemas da pecuaria ou sobre S. Paulo, Espirito Santo, Pernambuco, Parahyba, quando tratarem do café ou do algodão. Vê-se dahi que essas reuniões regionaes projectadas só poderão redundar na preparação de espirito de um Estado contra outro ou de uma região contra outra.

Que taes assumptos sejam defendidos na reunião collectiva aqui não ha, entretanto, nenhum perigo por mais intransigentes que sejam os representantes estaduaes. Isto porque na grande conferencia collectiva todos agirão suggestionados pela unidade brasileira representada, no caso, pelo presidente das reuniões. Além disto as discussões se processarão sempre com a assistencia e a cooperação de grande numero de neutros que evitarão com o ambiente calmo proporcionado os apaixonamentos naturaes em todas as discussões.

Apresentaram-se ao ministro do Trabalho os directores interinos do D. N. T. e do Instituto de Technologia

Os srs. Edison Cavalcanti e Heraldo de Souza Mattos, recentemente nomeados directores do Departamento Nacional do Trabalho e do Instituto Nacional de Technologia, respectivamente, durante o impedimento dos directores Augusto do Rego Monteiro e Fonseca Costa, que se encontram no estrangeiro, apresentaram-se hontem ao sr. Waldemar Falcão, ministro do Trabalho.

Seguirá, no proximo dia 29, para S. Paulo, o ministro do Trabalho

O SR. WALDEMAR FALCÃO, QUE SE DEMORARA' CERCA DE UMA SEMANA NAQUELLE ESTADO, PRESIDIRA' ALI SOLENNIDADES DE LANÇAMENTO DE PEDRAS FUNDAMENTAES DE VILLAS OPERARIAS — OS QUE VIAJARÃO COM S. EX.

Em conferencia com o ministro Waldemar Falcão, esteve hontem no Ministerio do Trabalho o sr. Adhemar de Barros, interventor federal em São Paulo.

Durante essa conferencia, ficou definitivamente assentada a visita do titular do Trabalho ao Estado bandeirante. O sr. Waldemar Falcão seguirá pelo trem nocturno do dia 29, chegando a São Paulo pela manhã do dia 30, e permanecerá cerca de uma semana naquelle Estado.

Com s. ex. viajarão os directores dos Departamentos Nacionaes da Industria e Commercio e do Trabalho e os presidentes dos Institutos de Aposentadoria e Pensões dos Industriarios, dos Bancarios, dos Commerciarios e dos Empregados em Transportes e Cargas.

O ministro Waldemar Falcão presidirá, em São Paulo, a solennidade de lançamento de pedras fundamentaes de villas operarias e conjuntos residenciaes que aquellas instituições de previdencia social vão construir para os seus associados, bem como a entrega de chaves de grupos de casas já construidas por diversas Caixas de Aposentadoria e Pensões.

Pezames pela catastrophe de Las Guanillas

Por motivo da catastrophe occorrida em Las Guanillas, foram trocados os seguintes telegrammas entre o ministro Oswaldo Aranha e o sr. Esteban Gil Borges, ministro das Relações Exteriores da Venezuela:

"Queira v. ex. acceitar a expressão do meu profundo pezar pelos tragicos acontecimentos que acabam de enlutar a povoação de Las Guanillas. (a) Oswaldo Aranha".

"O presidente da Republica me encarrega de expressar a v. ex. e a seu Governo o agradecimento do povo e do Governo da Venezuela aos pezames de v. ex. pela catastrophe da cidade petrolifera de Las Guanillas". (a.) E. Gil Borges".

NO ITAMARATY

Em nome do sr. Oswaldo Aranha, ministro das Relações Exteriores, apresentou votos de boas-vindas ao sr. George Geoffrey Knox, novo embaixador da Grã Bretanha no Rio de Janeiro, ante-hontem chegado a esta capital, o secretario Jayme Sloan Chermont, introductor diplomatico, que acompanhou s. ex. em carro de Estado, até a séde da Embaixada da Grã Bretanha.

— Fez, hontem, a sua primeira visita ao sr. Oswaldo Aranha, ministro das Relações Exteriores, o sr. W. A. A. N. Daniels, novo ministro plenipotenciario dos Paizes-Baixos, que deixou em mãos de s. ex. as cópias figuradas de suas cartas credenciaes, solicitando uma audiencia do presidente da Republica, afim de fazer a entrega das mesmas.

A Missão da Colombia, no Cattete

O GENERAL ROBERTO RICO APRESENTOU SUAS DESPEDIDAS AO PRESIDENTE GETULIO VARGAS

Na tarde de hontem esteve no Palacio do Cattete, para apresentar suas despedidas ao presidente Getulio Vargas, a Missão Militar da Colombia.

O commandante Isaac Cunha recebeu, á porta, o general Roberto Rico e demais officiaes colombianos, levando-os ao Salão Amarello.

Minutos depois, em companhia do general Francisco José Pinto, do sr. Luiz Vergara e de toda a Casa Civil e Militar da Presidencia, o chefe do Governo, saindo do salão de despachos, dirigiu-se para o Salão Nobre.

Ahi o embaixador Domingo De Esguera apresentou, ao chefe do Governo, em nome da Missão, as despedidas. O presidente Getulio Vargas esteve trocando impressões com o general Roberto Rico sobre sua estada no Brasil, tendo os officiaes colombianos apresentado seus agradecimentos ao presidente pelas homenagens que foram alvo nesta capital.

Commissão Brasileira de Cooperação Intellectual

SERAO RECEBIDOS HOJE OS PROFESSORES FRANCEZES DA UNIVERSIDADE DO BRASIL

Reunir-se-á hoje, ás 16.30 horas, no Palacio Itamaraty, sob a presidencia do prof. Miguel Ozorio de Almeida, a Commissão Brasileira de Cooperação Intellectual.

Nessa reunião a Commissão receberá os professores francezes René Poirier André Ombredane, André Gibert, Antoine Bon, Fortunat Strowsky, Jacques Lambert e Maurice Byé, actualmente incorporados ao corpo docente da Universidade do Brasil.

Os professores francezes serão saudados pelo sr. Miguel Ozorio de Almeida.

Homenagem aos chefes dos governos regionaes

A SESSÃO FESTIVA DE HOJE, PROMOVIDA PELO INSTITUTO BRASILEIRO DE GEOGRAPHIA E ESTATISTICA

O Instituto Brasileiro de Geographia e Estatistica vae prestar, hoje, significativa homenagem a todos os chefes de governos regionaes, que ora se encontram nesta capital, especialmente convocados pela presidencia da Republica para a recente Conferencia Nacional de Economia e Administração.

O acto, que terá logar ás 17 horas, no salão nobre do Instituto Historico e Geographico Brasileiro, em sua séde, á rua Augusto Severo, consta de uma sessão conjunta dos tres orgãos deliberativos do I. B. G. E. — os Conselhos Nacionaes de Estatistica e de Geographia e a Commissão Censitaria Nacional.

Essa homenagem se reveste de singular expressão, porque pela primeira vez pode aquella instituição exprimir de publico, e a todos em conjunto, o seu testemunho de apreço e reconhecimento aos chefes de Estado das Unidades Federativas, pelo inestimavel apoio e patriotica assistencia assegurados ás campanhas de natureza estatistica, geographica e censitaria ora levadas a effeito em nosso paiz sob os auspicios do I. B. G. E.

O presidente do Instituto, embaixador José Carlos de Macedo Soares, ao declarar aberta a sessão, pronunciará ligeiras palavras de saudação aos illustres homenageados.

Falarão a seguir os srs. professor Carneiro Felippe, M. A. Teixeira de Freitas e Christovam Leite de Castro, respectivamente, pela Commissão Censitaria Nacional, Conselho Nacional de Estatistica e Conselho Nacional de Geographia.

Farão uso da palavra, agradecendo a expressiva homenagem do I. B. G. E., tres interventores, que por sua vez abordarão themas relativos aos serviços censitarios, estatisticos e geographicos.

O presidente José Carlos de Macedo Soares discursará por ultimo, encerrando a reunião.

Para esse acto festivo, o Instituto Brasileiro de Geographia e Estatistica convidou as altas autoridades e outras pessoas gradas, sendo franca, todavia, a entrada.

Regressa a Missão Militar Colombiana

Pelo hydro-avião da linha internacional da Pan American Airways, partem hoje, de regresso a Barranquilla e Bogotá, a Missão Militar Colombiana que veiu ao Rio de Janeiro representar o seu paiz nas solennidades do 50º anniversario da proclamação da Republica do Brasil.

O embarque da Missão do paiz amigo, composta dos srs. general Roberto Rico, coronel Arturo Lema Posada e commandante Antonio Tanco, realizar-se-á ás 6 horas da manhã, na Estação de Hydros do Aeroporto Santos Dumont.

Decretos-leis assignados

O presidente da Republica assignou decreto-lei autorizando o presidente do Departamento Nacional do Café, a seu arbitrio, delegar a um dos directores o exercicio da attribuição que lhe é conferida pelo art. 5º do decreto-lei n. 201, de 25 de janeiro de 1938, e art. 18 do regulamento baixado com o decreto n. 23.938, de 28 de fevereiro de 1934, excepto nos casos de multas superiores a dez contos de réis.

— Foram assignados decretos pelo presidente da Republica, abrindo creditos pelo Ministerio da Educação, supplementar de 1:500$, para illuminação, força motriz e gaz para a Casa de Ruy Barbosa; pelo Ministerio da Viação, especiaes de 999:964$100 para regularização effectuada em março ultimo com o pagamento de folhas de pessoal extranumerario da Central do Brasil, em 1938, de 20:093$200 para pagamento da restituição ao inspector do Thesouro, aposentado, da Central do Brasil, Carlos Profirio de Andrade Ramos, referente ao recolhimento pelo mesmo feito em março de 1931, no exercicio do cargo de pagador da referida Estrada de Ferro; e de 53:742$000 para attender ás despesas de mão de obra e reconstrucção e consolidação da rêde telegraphica do Departamento dos Correios e Telegraphos, compreendida nos trechos servidos por cabos aereos, entre Lapa, Praça 15 de Novembro, Praça Duque de Caxias e Palacios Guanabara e Cattete; e pelo Ministerio da Agricultura supplementar de 200:000$, em reforço da dotação do actual orçamento do mesmo Ministerio para as despesas com o combate á raiva de herviboron.

— Por decretos-leis assignados pelo presidente da Republica, foram declarados extinctos tres cargos excedentes da classe M, da carreira de engenheiro da Inspectoria Federal das Estradas; e um da classe G, da carreira de escripturario do quadro XX, do Ministerio da Viação.

HONTEM NO CATTETE

No Palacio do Cattete estiveram hontem em conferencias e despacharam com o presidente da Republica, os srs. Francisco Campos, ministro da Justiça e Gustavo Capanema, ministro da Educação.

— O presidente da Republica recebeu hontem á tarde em audiencia no Palacio do Cattete, acompanhado do sr. Domingo Esguerra, embaixador da Colombia, os membros da Legação Militar da Colombia que vieram assistir as festas do Cincoentenario da Republica e justamente os officiaes brasileiros ás ordens da Delegação. O chefe da Delegação general Ricardo Rico, apresentou ao sr. Getulio Vargas em seu nome e nos demais membros da Delegação as suas despedidas, agradecendo a acolhida que foi dispensada pelo Governo e povo brasileiros.

— Foram hontem recebidos em audiencia, pelo presidente da Republica, em horas differentes, os srs. Argemiro Figueiredo, interventor federal na Parahyba; José Malcher, interventor federal no Pará e Menezes Pimentel, interventor federal no Ceará.

— Esteve hontem no Palacio do Cattete o Cav. Ing. Nello Giocchi, presidente da Camara de Commercio Italiana, afim de agradecer ao chefe da Nação a visita que s. ex. fez ao pavilhão italiano na Feira de Amostras do Rio de Janeiro.

Telegrammas recebidos pelo Chefe da Nação

A Associação dos Artistas Brasileiros pelo seu presidente F. Guerra Duval, enviou telegramma ao presidente da Republica, apresentando, grata, pelo generoso amparo official á sua iniciativa, protestos respeitosos da admiração pela protecção esclarecida dispensada á arte.

— De Miami na Florida, recebeu o presidente da Republica telegramma da Escola de Altos Estudos de Florida, congratulando-se com a bella Republica irmã.

ACTOS DO GOVERNO

O presidente da Republica assignou os seguintes decretos:

NA PASTA DA EDUCAÇAO

Promovendo por merecimento, na carreira de escripturario, á classe E, o da classe D. Hilda Bustamante de Carvalho.

NA PASTA DA VIAÇAO

Approvando o projecto e orçamento para a mudança do traçado de uma estrada de rodagem, á direita da estaca 2277-4, do trecho de Itajahy a Blumenau, prolongamento da Estrada de Ferro Santa Catharina.

Revigorando o decreto n. 2.310, de 4 de fevereiro de 1938, que concede á Radio Diffusora Mattogrossense, com séde em Corumbá, permissão para estabelecer, sem direito de exclusiivdade, uma estação destinada a executar serviço de radiodiffusão.

Nomeando: official administrativo da classe H, do quadro XIV, o escripturario classe C Leonidas da Silva Borges; e para a classe G, da carreira de escripturario do quadro XXX, Hamario Augusto Machado Torres; nomeando agentes postaes — Olga Amalia Lucchesi Berge, em Posse, S. Paulo; Jarima Fontenelle Rodrigues Chaves, em Tracuatena, no Pará; Gizelda Igles Baptistetti Barreto, em União, Ribeirão Preto; Frida Corrêa, em Getulio Vargas, Santa Catharina; e Eliza Borges Domingues, em Silvinopolis, Campanha.

Aproveitando o continuo porteiro em disponibilidade Dirceu de Almeida, da Justiça Eleitoral, para a carreira de escripturario da Directoria dos Correios e Telegraphos de Goyaz.

Concedendo aposentadoria ao servente Luiz da Silva Sampaio, do quadro XXII; e concedendo aposentadoria, ao machinista de estrada de ferro quadro II, Manoel Antonio da Silva Queiroz; aos escripturarios Manoel Victorino de Andrade do quadro XIV e Leonorino da Silva Marques do quadro XXIII; ao conductor de trem quadro II Pergentino Rispoli; ao ajudante de thesoureiro quadro XIV, Horacio Paiva; e aos agentes de estrada de ferro Carlos de Oliveira e Rezende de Almeida Garcia, ambos do quadro II; bem como aos telegraphistas Braulio Leite, Jayme Blos, Jeronymo Francisco Pereira, Rodolpho José Fagundes e Verçosa Pitanga; e aos carteiros Leoncio Carvalho do Espirito Santo, do quadro XXIV; Eduardo Pimenta Guimarães, do quadro XX; e Julio Machado Dutra, José Manoel da Costa Bastos, José Serodio Corte Real, Francisco Cardoso e Eugenio Carlos Ferreira, do quadro IV.

Exonerando Elysio Lopes de Oliveira da classe D, da carreira de carteiro do quadro XVIII, por ter aceitado outra nomeação.

Tornando sem effeito o decreto que nomeou o extranumerario Manoel Ramos Filho para a classe D, da carreira de escripturario do quadro XIX; e o que concedeu aposentadoria a Jorge Augusto Leschand, na classe E, da carreira de escripturario do quadro XXII; e declarando sem effeito os decretos de nomeação de Dirceu de Almeida para carteiro do quadro XVIII e de Aricira de Castro Socrates para a carreira de escripturario do quadro I.

NA PASTA DA FAZENDA

Extinguindo a collectoria federal em Camboriu', Santa Catharina e criando outra collectoria no districto de Luiz Alves, no mesmo Estado.

Autorizando a comprar pedras preciosas: Nabor Barros, residente na capital do Estado de Matto Grosso; Amphilochio da Silva Gondim, residente em Andarahy, na Bahia; a Antonio Barbosa, residente em Lageado, em Matto Grosso.

NA PASTA DO TRABALHO

Nomeando Affonso Nunes Velasco para as funcções de leiloeiro no Districto Federal; o escripturario da classe, G Alvaro Duarte Monteiro, para em substituição exercer na 20ª Inspectoria Regional o cargo de inspector regional, durante o impedimento do effectivo.

NA PASTA DA AGRICULTURA

Declarando caduca a autorização outorgada a Thadeu de Araujo Medeiros ou sociedade que organizar para pesquisar petroleo e gazes naturaes no municipio de Alagôas no Estado do mesmo nome.

NA PASTA DA GUERRA

Removendo os serventes Alexandre José de Sant'Anna, do Serviço Central de Transportes para o Estabelecimento Central de Material da Intendencia e João de Castro Barbosa, da Divisão do Expediente do Gabinete do ministro para a Inspectoria de Engenharia.

CINEMA

A historia aventureira de um famoso reporter passará á téla como uma das mais palpitantes pelliculas de 1939!

Spencer Tracy, o destacado interprete de tantos films de grande successo vae reapparecer em "As aventuras de Livingstone sexta-feira, no São Luiz

"— Procure Livingstone!"

Eis a phrase que foi dita num dia 16 de outubro ha 70 annos atrás, por James Gordon Bennett, a Henry M. Stanley, o melhor reporter da N. Y. Herald.

Era apparentemente um pedido absurdo e quasi impossivel, pois ninguem a não ser um homem louco arriscar-se-ia na desconhecida e selvagem Africa com todos os seus mysterios e terrores afim de encontrar um missionario e explorador de quem não se sabia o paradeiro ha já havia mais de dois annos.

Como Stanley encontrou dr. Livingstone; como o mundo tratou o reporter — o maior mentiroso da época —; e como mais tarde tornou-se o maior heroe do seculo, é a historia que a 20th Century-Fox, sob a producção de Darryl F. Zanuck, vae proporcionar ao publico sexta-feira no São Luiz, sob o titulo de "As Aventuras de Stanley e Livingstone".

Spencer Tracy duas vezes premiado pela Academia, vive o palpitante papel do reporter Stanley. Nancy Kelly, cujo talento tornou-se conhecido desde "Jesse James" e Richard Greene — o maior actor romantico de Hollywood — são companheiros de triumpho do Spencer Tracy.

Outro premiado pela Academia é Walter Brennan que está tambem incluido no selecto elenco, encarregando-se do papel comico e collaborando ao lado de Charles Coburn Sir Cedric Hardwicke, no papel de Livingstone Henry Hull e Henry Travers.

Henry King o dynamico director de "No Velho Chicago", "Epopéa do Jazz" e "Jesse James" foi o eleito para dirigir tambem este grandioso film que é As Aventuras de Stanley e Livingstone".

Em 1937, a sra. Martin Johnson, famosa exploradora planejou uma expedição acompanhada de 27 actores de Hollywood e varios technicos seguindo para Tanganyika-Africa. Começaram por Bagamayo, na costa opposta da ilha Zanzibar seguindo sempre os historicos caminhos percorridos por Livingstone em 1871.

Levaram 5 mezes para chegar a Ujiji, o logarejo onde Stanley encontrou Livingstone. Tudo foi filmado com o maximo cuidado aproveitando as minimas minucias, pois que apesar de passados tantos annos os bosques e densos matagaes da Africa pouco ou quasi nada modificaram.

Mais do que uma aventura palpitante é o enredo deste film, que foi preparado por Phillip Dunne e Julien Josephson sendo notavel a scena em que dr. Livingstone recusa ser libertado por Stanley.

"As Aventuras de Stanley e Livingstone" é uma emocionante e extraordinaria pellicula, cuja maravilhosa interpretação está ao cargo de um soberbo e inegualavel "cast".

Tachygraphos
obtêm bons empregos
CURSO PRATICO E EFFICIENTE: Rua 1.º de Março n.º 6-2.º andar, sala 1 (Edificio do Paço)

JORNAES E REVISTAS

"RIO SOCIAL"

Acha-se já em circulação o segundo numero da revista "Rio Social", correspondente ao mez corrente, e que é dirigida pelos jornalistas João Ribas, Paulo Fernandes, Italo de Saldanha da Gama, Dias de Souza, Julio Andrade Moreira e Campos de Medeiros.

"Rio Social", pelas suas collaborações e reportagens, principalmente sobre os assumptos mais palpitantes que atraem, presentemente, a attenção do mundo, merece ser lido.

Clinica Medico Cirurgica
— do —
DR. AMERICO CAPARICA
CONSULTORIO
RUA VISCONDE DO RIO BRANCO, 31
Elevador — Telep. 22-2949
Diariamente das 4 ás 7 hs.
RESIDENCIA:
R. PAULO FRONTIN, 103
2.º andar — Tel. 22-7894

CARTAZ DO DIA

SÃO LUIZ — "Hotel para Mulheres" (Fox Film) com James Ellison e Ann Sothern. — Horario: 2 — 4 — 6 — 8 e 10 horas.

PLAZA — "Attracção da Carne" (Art-Films) com Jean Gabin — Horario: 2 — 4 — 6 — 8 e 10 horas.

METRO — "O Magico de Oz" (Metro Goldwyn) com Judy Garland e Frank Morgan — Horarios: 1\|2 dia — 2 — 4 — 6 — 8 e 10 horas.

PALACIO — "Suzana" (Fox Film) com Shirley Temple e Randolph Scott. — Horario: 2 — 4 — 6 — 8 e 10 horas.

ODEON — "Succursal do Inferno" (Warner) com Margaret Lindsay e Ronald Regan — Horario: 2 — 3.40 — 5.20 — 7.00 — 8.40 e 10.20 horas.

IMPERIO — "Honolulu" (Metro) com Eleanor Powell — Horario: 2 — 4 — 6 — 8 e 10 horas.

GLORIA — "Duvidas de um Coração" (Fox Film) com Tyrone Power, e Sonja Henie — Horario: 2 — 4 — — 6 — 8 e 10 horas.

PATHE' PALACIO — "O Homem que Viveu Duas Vidas" (Art-Films) com Viviane Romance — Horario: 2 — 4 — 6 — e 10 horas.

REX — "O Namorado de Jane" (Fox Film) com Jane Withers. — Horario: 2 — 4 — 6 — 8 e 10 horas.

BRODAWAY — "O Filho do Sheik" (United) com Rodolph Valentino e Wilma Banky — Horario: 2 — 4 — 6 — 8 e 10 horas.

CINEAC TRIANON — "Jornaes". Imprensa Animada Cinene e Desenhos de Walt Disney.

RIO — "Feitiço do Tropico" com Dorothy Lamuor e "O Amor é uma Delicia" com Alice Faye.

CENTRO

ELDORADO — Este Mundo Louco" e "Convite á Felicidade".

PARISIENSE — "Cuidado com Ella" e "Capangas do Barulho".

OPERA — "Nuvens sobre a Europa" e "O Mysterio de Hollywood".

METROPOLE — "O Capitão Furia" e "De Cabellinho nas Ventas".

PATHE' — "A Mulhre que não se Deve Amar".

POPULAR — "Luiza". "Intriga Internacional" e "Paixão em Conflicto".

PRIMOR — "Lucrecia Borgia" e "Capangas do Barulho".

FLORIANO — "O Rei do Bairro Chinez" e "O Duplo Apuro de Penrod".

PARIS — "A Sensação do Circo" e "A Cova dos Accusados".

S. JOSE' — "Aldeia da Roupa Branca".

IRIS — "Pygmalião" e "O Touro Ferdinando".

IDEAL — "Sob o Uniforme Branco" e "Miss Arranja Tudo".

MEM DE SA' — "Cinco Devem Viver" e "Mulheres que o Vento Levam".

LAPA — "Intruso Nocturno" e "Sangue do Cossaco".

BAIRROS

POLYTHEAMA — "O Terror dos Maridos" e "Garoto das Ruas".

GUANABARA — "A Mocidade de Lincoln" e "Belleza a Granel".

ROXI — "O Terror dos Maridos".

PIRAJA' — "O Drama de Shanghai". "Musculos de Aço".

IPANEMA — "A Vida é Assim" e "Garoto das Ruas".

RITZ — "Mazurka" e "Honra de Presidiario".

VARIETE' — "Julika" e

AMERICANO — "Sessenta annos de glorias" e "Compromisso de Honra".

RIO BRANCO — "Quando me Casar Novamente" e "Bandos de Nova York".

CENTENARNO — "Sessenta Annos de Glorias" e "Guarda de Honra".

BANDEIRA — "Que Marido! Que Mulher!..." e "A Ultima Fronteira".

AVENIDA — "Férias Matrimonines".

AMERICA — "O Capitão Furia".

CATUMBY — "O Idolo das Mulheres" e "Zazá".

BRASIL — "Ilha Sinistra" e "O Falso Confidente".

GUARANY — "O Homem da Pasta" e "Theatro Fluctuante".

APPOLO — Porta Fechada" e "A Rosa do Rio Grande".

S. CHRISTOVÃO — "O Rei de Bairro Chinez" e "Lar sem Tecto".

JOVIAL — "Tarakanova" e "As Duas Solteironas".

TIJUCA — "Vida Roubada" e "Justiça á Bala"

VILLA ISABEL — "O Meu Amado" e "Para Inglez Ver".

VELO — "A Linha Maginot" e "O Corsario Negro".

EDISON — "Uma Cidade que Surge".

HELIOS — "A Lei do Mais Forte" e "Medico Clandestino".

GRAJAHU' — "A' Caça de Escandalos" e "Guarda de Honra".

HADDOCK LOBO — "Secretaria Particular" e "Musculos de Aço".

MARACANÃ — "O Thesouro de Bulddog Drummond" e "Fóra do Expediente".

FLUMINENSE — "A' Caça de Escandalos" e "Cisco Kid".

SUBURBIOS
(CENTRAL)

MASCOTTE — "Mocidade Fugitiva" e "O Mysterio de Hollywood".

MEYER — "Meia-Noite" e "Ouro Fantasma".

PARA TODOS — "Mr. Moto Chega á Tempo" e Entre dois Amores".

BEIJA-FLOR — "A Vida de Alexander Graham Bell" e "Fóra do Expediente".

QUINTINO — "Lua de Mel" em Paris" e "Eva no Tribunal".

PIEDADE — "O Thesouro de Bulldog Drummond" e "Medico Clandestino".

COLYSEU — "Crespusculo" e "Aventura Cavalheiresca".

ALPHA — "O Amor encontra Andy Hardy" e "Inimigos da Paz".

MODELO — "Que Marido! Que Mulher!..." e "Rosa do Rio Grande".

MADUREIRA — "Convite á Felicidade" e "Cinco Devem Viver".

MODERNO — "Moscou Shanghai" e "Sheriff Valente".

REALENGO — "Uma Noiva Difficil" e "Rende-te Drummond".

IMPERIAL — "Estrella da Sorte" e "Espertalhão de Marca Maior".

CAMPO GRANDE — "Deixae-nos Viver" e "Soberanos da Sella".

SUBURBIOS
(LEOPOLDINA)

ROSARIO — "Bobbomzinho" e "O Cão dos Baskervilles".

PARAISO — "Anna Karenina" e "Rindo da Sorte"

ORIENTE — "Esposa, Marido e Amiga e Aventureiros da Lei".

PENHA — "Ingratidão" e "Reviravoltas da Sorte".

SANTA CECILIA — "Brigada Selvagem" e "Perfume Delactor".

BRAZ DE PINNA — "Guarda de Honra" e "O Primeiro Delicto".

O film dos films: "Beau Geste"

Andou acertadamente o critico americano que affirmou nunca ter a cinematographia dado uma producção egual a "Beau Geste". Porque, nesta producção a pompa grandiosa de que tantas vezes têm os productores lançado mão para fazer o que chamam "films majestosos", foi desprezada para permittir a apresentação de scenarios que são apenas a agreste selvagem, sem outras reproducão de uma natureza galas que não sejam as que lhe empresta o sol escaldante do deserto e os sentimentos robustecidos nos ensinamentos da mais profunda elevação moral.

"Beau Geste", cuja sensacional apresentação ao nosso publico está marcada para dentro de poucos dias no São Luiz e no Palacio, tem por principaes interpretes Gary Cooper; Ray Milland; J. Carrol Naish; Robert Preston; Brian Donlevy; Susan Hayward, etc.

Dr. Gilberto Cardoso
Clinica Medica — Doenças da Nutrição e Apparelho Digestivo
Residencia:
RUA MONTE ALEGRE, 306
Tel. 42-9666
Consultorio:
R. Alcindo Guanabara, 15-A
5.º and. — Tel. 22-5465
Diariamente das 15 ás 18 hs.

Dr. José de Albuquerque
CLINICA ANDROLOGICA
DOENÇAS SEXUAES DO HOMEM
RUA DO ROSARIO, 172
— De 1 ás 7. —

"Só Para Homens" — o primeiro film de Carlo Butti — segunda-feira no Pathé Palacio

Carlo Butti cantando numa scena do seu primeiro film "Só para homens" que o Pathé Palacio estreará segunda-feira proxima

Carlo Butti é o famoso cantor que todos os ouvintes de radio conhecem... Sua voz cheia de romantismo e de ternura leva a todas as partes do mundo o melhor das composições peninsulares... No Brasil, Carlo Butti tem grande numero de "fans" através da divulgação diaria dos seus discos e depois da visita que fez ao nosso paiz, recentemente...

Esse cantor privilegiado, vae ser conhecido agora como actor cinematographico no seu primeiro film: "Só para Homens"... Nelle, Carlo Butti no tempo que vive um episodio malicioso, derrama pelo celluloide as notas suaves do seu repertorio... Lindas canções postas com propriedade dentro de um argumento que serve para revelar os encantos de Napoles da ilha de Capri e ao mesmo tempo levantar o véo de mysterio que encobriu a viagem de uma conhecida "estrella" de Hollywood aos logares decantados por Axel Munthe no livro de S. Michel e que formam as sequencias mais suggestivas do film... "Só para Homens" é um film dedicado ás mulheres... Os amores da "estrella" mais mysteriosa da téla mundial e de um não menos famoso maestro são tratados no film com mais leve ironia e um bom humor constante...

"Só para Homens" — o primeiro film de Carlo Butti — estará em cartaz no Pathé Palacio, segundafeira.

"Rumo a Paris, garotas!", com Joan Blondell e Melvyn Douglas, segunda-feira, no Cine Plaza

Joan Blondell e Melvyn Douglas, em "Rumo a Paris, Garotas!" que a Columbia apresentará no Plaza, 2.ª feira

E eis o espectaculo da téla, que desejamos ha tanto tempo, pelo brilho intensamente festivo de todas as suas scenas, pelo gostoso humorismo do sua historia amorosa, pela contagiante vivacidade de seus interpretes, pelo agrado constante do luxo de seus ambientes!

Realmente o film da Columbia "Rumo a Paris Garotas!", que o Plaza lançará na proxima segunda-feira é uma nova bandeira de prazer para o "fan" de Hollywood, um espectaculo constante de risos que fica entretanto á vulgaridade de certos aspectos comicos.

Por que all nossa super-comedia "deliciosissima, tudo é espirito "humour", do mais alto quilate.

As situações são inteiramente ineditas. O romance ultrapassa qualquer espectativa. E o elenco... que elenco! Para começar, temos a trefega Joan Blondell num daquelles papeis meio doidos em que é especialista de primeira, para o tormento e "satisfação" do nosso querido "Melvyn Douglas", que interpreta o typo de um professor de mythologia grega... Varios outros brilhantes artistas completam o "cast" de "Rumo a Paris, Garotas!", a grande estréa do Plaza para segunda-feira.

"Diz que me queres" — um film inedito e "Pequena do Exercito", segunda-feira, no Cine Rio

"Diz que me queres" é um film inedito que o Cine Rio lançará segunda-feira com "Pequena do Exercito". "Diz que me Queres" é um encantador espectaculo repleto de momentos agradaveis e tecido com muita finura e bom humor. Um punhado de artistas destacados valorizam as suas movimentadas sequencias: Jorge Lewis, Eva Ortega, Paul Ellis e Martin Garralaga.

"Pequena do Exercito" é outra pellicula de interessante argumento tendo como interpretes a loura Evans e o elegante Preston Foster.

Esses dois films, um inedito, como se disse constituem o magnifico programma duplo de segunda-feira proxima do Cine Rio.

Diario Recreativo

THEATRO-ESCOLA OSWALDO CRUZ

Domingo proximo, 26 do corrente, o Real Conjunto vae apresentar no palco do Theatro-Escola Oswaldo Cruz, á rua Pereira de Figueiredo n. 27, a engraçadissima comedia em tres actos "O Hospede do Quarto n. 2" de Armando Gonzaga presidente da S. B. A. T. e um dos nossos mais conhecidos escriptores.

A distribuição da peça é a seguinte: Zelia — Olga Silva; Leopoldo — Pedro Santagelo; Dorothéa — Sineida Pereira; Carlos — Francisco Paula; Nestorio — João Almeida; Nini — Elisa Gomes; Felicidade — Maria do Carmo; Ventura — João G. Vieira; Honorato — Hermancio Netto; "Tiburcio — Henrique Jovem.

Se a firma tem panificação e café e bar

OS SEUS EMPREGADOS SÃO ASSOCIADOS, RESPECTIVAMENTE, DOS INSTITUTOS DOS INDUSTRIARIOS E DOS COMMERCIARIOS

O Instituto de Aposentadoria e Pensões dos Industriarios submetteu á deliberação do ministro do Trabalho o caso da duvida suscitada acerca da filiação, ao mesmo Instituto ou ao dos Commerciarios, dos empregados da firma Genaro Cioglia & Irmão.

O ministro Waldemar Falcão approvou o seguinte parecer emittido a respeito pela 1.ª Commissão Especial: "1) A firma interessada exercita as seguintes actividades: a) panificação, com quatro empregados; b) café, bar e leiteria, com dois empregados; 2) As actividades são independentes e exercitadas através de secções distinctas, tendo cada uma empregados proprios, segundo informa a propria firma; 3) Pelos motivos expostos, a 1.ª Commissão é de parecer que são associados obrigatorios do Instituto de Aposentadoria e Pensões dos Industriarios os quatro empregados que trabalham na panificação e associados do Instituto de Aposentadoria e Pensões dos Commerciarios os dois que trabalham no café, bar e leiteria."

QUÊDA DOS CABELOS
Calvicie precoce
JUVENTUDE ALEXANDRE
BELEZA E VIGOR DOS CABELOS
INSUPERÁVEL
Há cinquenta anos.

"Entre o Amor e a Vida", film que o Palacio exhibirá segunda-feira...

Anne Shirley e o novo galã John Archer

A RKO Radio Pictures apresentará, a partir de segunda-feira proxima, o film "Entre o amor e a vida" (Career), cujos meritos são incontaveis...

Nelle veremos, por exemplo a adoravel Anne Shirley vivendo um conflicto romantico que calará fundo no espirito do publico; veremos ainda os dois "astros" novos, os vencedores do "Concurso em Busca de talentos", realizado em todo o territorio dos Estados Unidos, interpretando papeis especialmente escriptos para elles; veremos mais uma vez Edward Ellis o esplendido actor de "Um Benemerito" numa nova e estupenda caracterização e nessa pellicula excellente que agradará a todos, sem distincção de edade ou de paladar... Anne Shirley e Edward Ellis encabeçam a lista dos que compõem essa pellicula seguidos de John Archer, Alice Eden (os dois "novos") Leon Erroll Janet Beecher; Samuel S. Hinds, e muitos outros. No Palacio, segunda-feira, portanto, "Entre o amor e a vida"...

"O Magico de Oz" acaba, nos seus quatro primeiros dias de cartaz, de bater todos os "records" de bilheteria do Cine Metro, superando mesmo as receitas de "Maria Antonietta". Entretanto, por motivos impostos pelo andamento de sua programmação, o "Metro" só exhibirá a famosa fantasia technicolorida até quinta-feira proxima, conforme annunciou amplamente

Cami Levantou, em Lindo Final, o Classico "Imprensa Fluminense"

O Filho de Taciturno Derrotou Athleta Por Meio Corpo

O Jockey Club Brasileiro homenageou ante-hontem a imprensa de nossa capital, fazendo disputar o tradicional Classico "Imprensa Fluminense".

Essa carreira parecia inteiramente á mercê do potro Cami, um bonitão filho de Taciturno e Tiririca, oriundo do Haras "Mondesir".

Entretanto, o creoulo do dr. A. J. Peixoto de Castro, encontrou um adversario respeitavel em Athleta.

Realmente, este ultimo correu uma enormidade, dando um trabalho insano ao filho de Taciturno para conseguir dominal-o.

Mas, Cami dando positivas demonstrações de possuir animo para luta, coração forte e fôros de crack, não se deixou abater.

Quando, no principio da recta, aquelle potro chegou a igualar a sua linha, Cami, exigido a fundo pelo seu piloto, correspondeu plenamente a essa solicitação e, galão a galão, palmo a palmo, veiu desfazendo a linha horizontal que unia os dois potros, até que ao attingir a meta tinha meio corpo de vantagem sobre Athleta.

Nesse final, bonito e emocionante, a cria do haras lorenense mostrou fibra, vigor, energia, tudo aquillo que se revela num legitimo crack e não está longe o dia do descendente da veloz Tiririca attingir á culminancia da sua campanha em nossas pistas.

Geraldo Costa que dirigiu Cami correu com calma e com intelligencia. Deixou que o potro Kemal fizesse o "train" da carreira á sua vontade aguardando a atropelada dos dois contendores Don Xiquote e Athleta, que corriam á sua retaguarda.

Quando Athleta avançou, elle solicitou a sua montada o sufficiente para manter-se na vanguarda.

E, quando esse irmão inteiro de L'Atlantide igualou a linha de Cami, o freio patricio não perdeu a calma, como muito bom profissional costuma fazer.

Sacou do latego, costigou o seu pilotado e com energia levou-o ao ponto almejado: á linha que sentencia a victoria.

Uma linda victoria !

1ª CARREIRA

616 Premio "Miragaio" — Animaes nacionaes de 3 annos, sem victoria no paiz — Pesos da tabella — 1.500 metros — Premios: 10:000$000, 2:000$ e 1:000$000.

KID GALLAHAD, mas., castalho, 3 annos, Paraná, Metalico e Guiota, do senhor E. V. Saboia, 55 kilos, W. Andrade 1º
Chiruza, 53 kilos, G. Costa 2º
Aceguá, 55 ks., W. Cunha 3º
My sin, 53 ks., J. Canales 0
Berlim, 55 kilos, P. Simões 0
Apis, 55 kilos, A. Molina .. 0
Arleziana, 53 kilos, J. Zuniga 0
Baependy, 55 kilos, H. Soares 0

Ganho por cabeça, do 2º ao 3º tres corpos.

Rateios: 80$200 em 1º; dupla (24), 76$800; placés: Kid Gallahad, 20$900; Chiruza, ... 18$800; Aceguá, 56$300.

Tempo: 93 3/5.
Total das apostas: 20:780$.
Criador: A. Gusmão Jatahy.
Tratador: Francisco Barroso.

RATEIOS EVENTUAES

1	(1 My sin . .	178	43$700
2	(2 Aceguá . .	43	181$000
	(3 Chiruza . .	343	22$600
3	(4 Baependy .	27	288$200
	(5 Apis . . .	155	50$200
4	(6 Arleziana. .	107	72$700
	(7 K. Gallahad	97	80$200
	(8 Berlim . .	23	338$400
	Total	973	

11..	22	357$400
12..	107	73$400
13..	212	37$000
14..	65	120$900
22..	17	462$500
23..	240	32$700
24..	108	72$800
33..	97	81$000
34..	107	73$400
44..	8	983$000
Total	983	

My sin, algo irriquieta, atrasou a partida da primeira prova, mas, afinal, o "starter" conseguiu alinhal-a e dar uma boa largada.

Kid Gallahad, Chiruza e Arleziana sairam nessa ordem. Muito ligeira, entretanto, pouco adeante Arleziana assumiu o commando do lote, ao mesmo tempo que Chiruza vinha firmar-se em segundo, ficando Kid Gallahad em terceiro.

A ponteira correu na principal posição até ás geraes, ponto onde Chiruza passou para a deanteira. Kid Gallahad tambem dominou Arleziana e veiu ao encalço da filha de Taciturno. Os dois animaes lutaram denodadamente até o disco, conseguindo pouco antes Kid Gallahad livrar cabeça o que lhe garantiu o triumpho.

2ª CARREIRA

617 Premio "Quati" — Animaes nacionaes de tres annos, sem mais de uma victoria — Pesos da tabella — 1.400 metros — Premios: 10:000$000, 2000$ e 1:000$000.

ANDALUZIA, fem., castanho, 3 annos, São Paulo, Sin Rumbo e Homeland, do sr. F. E. Paula Machado, 53 kilos, J. Zuniga 1º
Albarran, 55 kilos, W. Andrade 2º
Tuchão, 55 ks., L. Leighton 3º
Valerius, 55 kilos, J. Canales 0
Principesco, 55 ks., C. Pereira.. 0
Amapola, 53 kilos, O. Serra 0
Angahy, 55 ks. A. Molina. 0
Sambador, 55 ks, W. Cunha 0
Clarinada, 53 ks., G. Costa 0

Não correu Volupia.

Ganho por meia cabeça, do 2º ao 3º dois corpos.

Rateios: 27$500 em 1º; dupla (12), 32$400; placés: Andaluzia, 10$900; Albarran, ... 11$400; Valerius-Tuchão 10$800.

Tempo: 87 2/5.
Total das apostas: 20:060$.
Criador: L. Paula Machado
Tratador: Nelson Pires.

RATEIOS EVENTUAES

	(1 Angahy . .	187	52$000
1	(2 Andaluzia. .	353	27$500
	(3 Albarran. .	244	39$900
2	(4 Sambador.	20	486$800
	(5 Amapola.	28	347$700
3	(6 Principesco.	64	152$100
	(7 Clarinada	41	237$400
4—9	Valerius-Tuchão . .	280	34$700
	Total	1217	

11..	123	82$900
12..	315	32$400
13..	141	72$300
14..	345	29$500
22..	14	729$100
23..	76	134$300
24..	143	71$300
33..	9	1:134$200
34..	66	154$600
44..	44	232$000
Total	1276	

Valerius e Principesco atrasaram um pouco a saida da segunda prova, mas o "starter", quando conseguiu alinhal-os, deu uma partida muito boa.

Collocada junto á cerca interna, Amapola esfusiou na frente, seguida de Albarran.

Na altura dos 1.000 metros, Valerius passou a leaderar a carreira, enquanto Amapola atacava-o logo em seguida.

Mal foi iniciada a recta, Andaluzia, Albarran e Tuchão passaram pelos dois ponteiros e empenharam-se numa tremenda luta.

Nos derradeiros momentos do prelio, Andaluzia destacou-se dos seus dois adversarios e perseguida por Albarran veiu a cruzar a méta com meio corpo sobre esse contendor.

3ª CARREIRA

618 Premio "Tacy" — Animaes nacionaes — Pesos especiaes, com descarga para aprendizes — 1.600 metros — Premios: 4:000$, 800$ e 400$.

PRATEADA, fem., castanho, 6 annos, Paraná, Liniers e Prata, do sr. Oscar Magalhães, 52 kilos, J. Canales.. .. .. 1º
Obuz, 56 kilos, P. Gusso . 2º
Faceirice, 48 ks., R. Urbina 3º
Raio do Sol, 51 kilos, P. Simões. 0
Braila, 55 kilos, L. Acuña. 0
Nha Duca, 52 ks., W. Cunha 0
Quintilha (excluida).

Ganho por tres corpos, do 2º ao 3º dois corpos.

Rateios: 20$200 em 1º; dupla (12), 30$700; placés: Prateada, 11$700; Obuz, 15$600.

Tempo: 100 2/5.
Total das apostas: 40:930$.
Criador: Carlos Dietzsch.
Tratador: João Coutinho.

RATEIOS EVENTUAES

1—1	Prateada. .	831	20$200
2	(2 Braila. . .	234	71$800
	(3 Obuz	369	45$500
3	(4 Nha Duca .	105	100$200
	(5 Raio do Sol	399	42$100
4—6	Faceirice. .	165	100$900
	Total	2105	

12..	491	30$700
13..	380	36$000
14..	118	128$000
22..	129	117$900
23..	368	41$000
24..	60	252$000
33..	75	201$400
34..	68	222$200
Total	1889	

Nha Duca saiu sosinha, logo que o "starter" levantou a fita. Entretanto, cem metros depois a filha de Ramuntcho deixou passar successivamente Faceirice, Braila, Prateada e Raio de Sol.

No principio da grande curva, Prateada melhorou de collocação, passando para o segundo posto e mal se viu na recta investiu contra a leader, para dominal-a nas geraes.

Uma vez na frente, a filha de Prata galopou a parte restante do percurso, até cruzar a meta facilmente, com tres corpos na frente de Obuz, que no meio do tiro direito havia se firmado em segundo.

4ª CARREIRA

619 Premio "Hall Mark" — Animaes nacionaes — Handicap — 1.600 metros — Premios: 4:000$, 800$ e 400$.

UMBARU', mas., alazão, cinco annos, São Paulo, Sin Rumbo e Umbá, do sr. Paschoal Arino, 55 kilos, S. Batista.. .. 1º
Brazador, mas., castanho, 4 annos, R. G. do Sul, Brazal e Judia, do sr. Francisco Alves, 58 kilos, P. Gusso 2º
Odax, 49 kilos, J. Zuniga . 3º
Miss Bá, 51 kilos, P. Simões 0
Visuvio, 54 ks., A. Molina . 0
Bill, 53 kilos, O. Serra.. .. 0
Mignon, 58 kilos, J. Santos 0
Não correu Susan.

Ganho por empate, ao 3º meio corpo.

Rateios: 20$800-34$200 em 1º; dupla (34), 104$600; placés; Umbaru', 26$300; Brazador-Mignon, 30$600.

Tempo: 99".
Total das apostas: 60:800$.
Criadores: L. Paula Machado e Cyro S. Machado.
Tratadores: T. Torrilla e Gabriel Reis.

RATEIOS EVENTUAES

1—1	Odax — Vesuvio . . .	1460	16$500
2—2	Miss Bá .	301	80$200
	(4 Bill. . .	290	83$200
3	(5 Umbaru' .	668	36$100
4—6	Brazador-Mignon .	299	80$700
	Total	3017	

11	150	156$000
12	502	46$800
13	1012	23$200
14	454	51$800
23	327	71$900
24	69	341$100
33	186	126$500
34	225	104$600
44	17	1:384$100
Total... ..	2942	

Partida rapida. Umbaru', Vesuvio e Bill juntos sairam em luta pela posse da vanguarda, que afinal veiu a pertencer ao ultimo, emquanto Umbaru', Vesuvio e Odax se enlileiravam a seguir.

Faltando 1.000 metros para o disco, Umbaru' e Vesuvio passaram por Bill e nessa ordem entraram no tiro direito.

Porém, mal attingiu a recta, Brazador começou a progredir e nas geraes já se encontrava ao lado de Umbaru'.

Esses dois animaes lutaram desde esse trecho até a meta, que ambos cruzaram muito emparelhados, havendo necessidade de consultar o "olho mecanico". E a chapa photographica não accusou vantagem para qualquer um, sendo assim consignado o empate.

5ª CARREIRA

620 Premio Classico "Imprensa Fluminense" — Animaes europeus de dois annos, platinos e nacionaes de tres — Pesos da tabella, com sobrecarga e descarga — 1.800 metros — Premios: 15:000$, 3:000$ e 750$000.

CAMI, mas., alazão, 3 annos, São Paulo, Taciturno e Tiririca, do sr. A. J. Peixoto de Castro, 53 kilos, G. Costa 1º
Athleta, 50 kilos, J. Zuniga 2º
D. Xiquote, 53 ks., R. Freitas 3º
Kemal, 50 kilos, P. Simões 4º

Não correram Ambar e Icarahy.

Ganho por meio corpo, do 2º ao 3º tres corpos.

Rateios: 11$200 em 1º; dupla (14), 24$400; placés: não houve.

Tempo: 111 2/5.
Total das apostas: 36:690$
Criador: o proprietario.
Tratador: Oswaldo Feijó.

RATEIOS EVENTUAES

1—1	Cami . . .	1295	11$200
2—2	D. Xiquote.	148	98$800
4—1	Athleta . .	309	47$300
5—6	Kemal. . .	77	190$000
	Total	1829	

12..	757	19$400
14..	603	24$400
15..	243	60$500
24..	134	109$000
25..	33	446$300
45..	70	210$000
Total	1840	

Partida muito rapida. Cami foi o primeiro a surgir, mas na altura da setta dos 1.600 metros deixou Kemal assumir a leaderança da carreira, accommodando-se em segundo, emquanto Athleta e Don Xiquote encerravam o reduzido lote.

Quando os concorrentes attingiram o meio da grande curva, Athleta firmou-se em terceiro. Iniciada a recta final, Kemal ficou, assumindo Cami a vanguarda, ao mesmo tempo que Athleta avançava ameaçadoramente.

Nas especiaes Athleta chegou a emparelhar com Cami. O piloto deste ultimo, entretanto, exigiu-o a fundo e Cami, correspondente a esse appello, veiu gradativamente fugindo do seu eventual inimigo, até livrar meio corpo, o que lhe garantiu a victoria.

6.ª CARREIRA

621 Premio "Cheerio" — Animaes nacionaes — Pesos especiaes, com descarga para aprendizes — 1.500 metros — Premios: 4:000$, 800$ e 400$000.

MIST, fem., zaino, 5 annos, São Paulo, Tomy e Miss Florence, do sr. A. Rocha Martins Filho, 54 kilos, W. Cunha 1º
Haras, 52 kilos, H. Molina. 2º
Afortunado, 52 kilos, P. Simões 3º
Finis Dreno, 52 kilos, H. Soares 0
Gandaia, 58 kilos, C. Morgado 0
Veronica, 52 kilos, J. Santos 0
Cadete, 58 kilos, G. Costa.. 0
Pourquoi?, 49 kilos, L'Acuna 0
Cambuquira, 50 kilos, O. Serra.. 0
Pegaso, 51 kilos, O. Fernandes 0

Não correu Salyrgan.

Ganho por meio corpo, do 2º ao 3º cabeça.

Rateios: 37$300 em 1º; dupla (12) 64$200; placés: Mist ..... 17$300, Haras 41$000, Afortunado 50$400.

Tempo: 92 2/5.
Total das apostas: 52:510$000.
Criador: L. Paula Machado.
Tratador: Waldemar Costa.

RATEIOS EVENTUAES

1	(1 Mist	494	37$300
	(2 Cadete . .	100	184$30
	(3 Pégaso. ..	262	70$300
2	(4 Haras ...	81	227$600
	(5 Afortunado	104	177$300
	(6 Gandaia .	482	38$200
3	(7 Cambuquira..	173	106$500
	(9 Pourquoi?.	48	384$100
4	(10 F. Dreno .	297	62$000
	(11 Veronica .	264	69$800
	Total	2.305	

11.	67	322$000
12.	334	64$200
13.	445	47$400
14.	675	31$900
22.	59	365$600
23.	179	120$500
24.	416	51$800
33.	52	407$000
34.	290	74$400
44.	167	129$100
Total	2.697	

Numa partida falsa, Pegaso, Haras e Afortunado dispararam e correram cerca de quinhentos metros.

Afinal, depois do toque da sirene, o starter conseguiu alçar a fita em momento opportuno, surgindo Cadete, Haras e Gandaia, que menos de cem metros depois assumiu francamente a vanguarda. Haras, Afortunado, Mist e Pégaso se enfileiraram a seguir, conseguindo Afortunado no final da grande curva assumir o commando do lote e entrar na recta na principal posição. Mist, mal entrou na recta, dominou Haras e investiu contra o leader. No fim das geraes, Mist passou para a deanteira e, com facilidade veiu a

O TRADICIONAL ALMOÇO A' IMPRENSA

Transcorreu em meio á maior cordialidade o tradicional almoço que, annualmente, o Jockey Club Brasileiro offerece á Imprensa carioca, por occasião da realização do classico "Imprensa Fluminense".

Ao champagne falou o sr. Linneo de Paula Machado, que num lindo improviso felicitou a imprensa pela sua collaboração á obra que a sociedade de corridas que elle preside vem effectuando.

Ao presidente do Jockey Club Brasileiro respondeu o sr. Herbert Moses, que em nome da Associação Brasileira de Imprensa e do Centro de Chronistas Desportivos agradeceu as referencias elogiosas feitas á imprensa, concordando que esta ultima muito tem contribuido para o progresso do turf brasileiro.

O sr. Herbert Moses, com a sua reconhecida "verve", lembrou que o Jockey Club Brasileiro tem o mais lindo hippodromo do continente e assim deve tambem possuir a mais linda séde e fazia votos para que no proximo banquete já ella estivesse, pelo menos, em meio a sua construcção.

Por ultimo falou o sr. Gerson Bandeira, presidente da Associação de Chronistas Desportivos, que tambem agradeceu as referencias feitas á imprensa.

Em regosijo á victoria de Cami

UM GESTO GENTIL DO DR. PEIXOTO DE CASTRO

O dr. A. J. Peixodo de Castro, sobre ser um dos mais apaixonados turfmen, possuindo uma importante coudélaria e dois haras de criação do puro sangue dois mais modelares, é de uma gentileza, distincção e nobreza que captivam todos os que têm o prazer de conhecel-o.

A' imprensa, então, o proprietario de Cami tem cumulado de gentilezas, tratando cada um dos chronistas como um amigo sincero.

E a imprensa não lhe regateia occasião para admiral-o, pela sua lhaneza, finura de trato e porte varonil.

Em regosijo á victoria do seu potro Cami, o dr. A. J. Peixoto de Castro teve o gesto elegante de subir até o varandim da imprensa para commemorar entre os chronistas aquelle brilhante triumpho do seu creoulo.

Mandando servir doces, biscoutos e champagne, o illustre proprietario do Haras Mondesir foi saudado pelo nosso collega Manfredo Liberal.

Respondendo, em palavras repassadas de enthusiasmo, o dr. Peixoto de Castro falou varios minutos, discorrendo sobre varios assumptos relacionados ao nosso turf e terminou brindando a imprensa pela sua contribuição no progresso desse adeantado sport dos reis.

o disco, que ella transpoz com varios corpos sobre Haras. Este, em cima da méta, arrebatou a Afortunado o segundo posto, conforme decisão do olho mecanico.

(Conclue na 10.ª pagina)

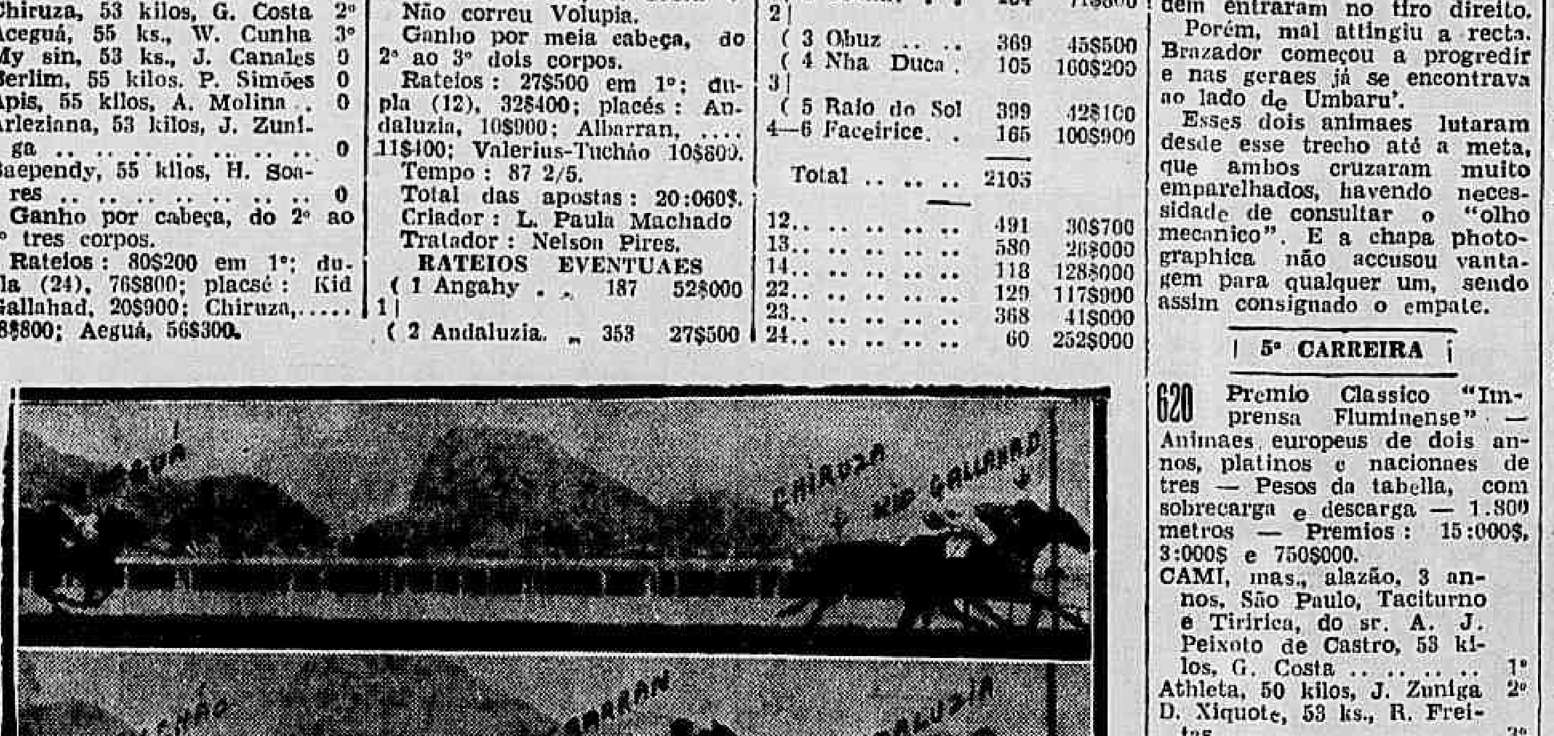

Chegadas das quatro primeiras carreiras de domingo passado

Chegadas das quatro ultimas provas de domingo passado

A Olympiada Botafoguense de 1940

As bases do interessante certame que o C. R. Botafogo promoverá — A chronica sportiva gentilmente convidada far-se-á representar na Olympiada com varios jornalistas-athletas

Como já tivemos occasião de noticiar, no proximo mez de janeiro, o C. R. Botafogo fará realizar entre seus associados e chronistas sportivos, uma empolgante e inédita competição sportiva social.

Trata-se de uma autentica olympiada a molde da realizada em Berlim. Afim de que nenhum detalhe de organização seja esquecido, a direcção geral do certame, convidou conhecidos sportistas taes como: Carlos Reis Jr., Garcia Fernandes, Mauricio Bechem, Maria Lenk, Antonio Cordeiro e outros, para emittirem suas opiniões e collaborarem directamente na organização do regimento interno e estatutos que presidirão esse memoravel emprendimento.

Levando em conta o enorme enthusiasmo que pontifica nas hostes do querido "vôvô nautico", pode-se desde já prever o enorme successo a que está fadado esse magnifico acontecimento sportivo, que o Rio assistirá na segunda quinzena de janeiro proximo.

AS BASES DO CERTAME

A Olympiada botafoguense obedecerá as seguintes bases:

a) A Olympiada botafoguense será disputada por grupos de 12 athletas, cuidadosamente seleccionados pela commissão organizadora.

b) Cada grupo será capitaneado por um athleta previamente escolhido, e terá uma denominação suggestiva.

c) Dentre os 12 elementos que compõem cada equipe, serão formados teams de basketball, volleyball, waterpolo, natação e remo.

d) será facultado aos athletas inscriptos, competir em todas as provas se assim exigir e redundar em favor de sua equipe.

e) as inscripções serão abertas no dia 1.º de dezembro do corrente, e encerradas a 15 do mesmo, data em que serão formadas as equipes de conformidade com o numero de inscripções.

f) As inscripções serão gratuitas aos associados do club e aos chronistas sportivos da capital.

g) A commissão organizadora, de accordo com o Conselho Technico, organizará as equipes, baseando-se no valor e na pujança de cada concorrente.

h) Após a formação das equipes, a commissão organizará o programma com as respectivas tabellas dos jogos.

i) Cada turma terá uma madrinha previamente escolhida.

j) A contagem de pontos será identica a das Olympiadas de Berlim.

k) A competição será patrocinada por 2 grandes orgãos da imprensa citadina "O Globo" e "Jornal dos Sports".

l) Aos vencedores das varias provas, serão conferidos diplomas commemorativos e medalhas, assim como aos componentes da equipe vencedora.

n) A Olympiada botafoguense terá inicio domingo 14 de janeiro de 1940.

n) A abertura dos jogos obedecerá o seguinte programma:

1) Desfile de todos athletas inscriptos, ás 10 horas da manhã, por occasião do qual cantarão o Hymno Nacional Brasileiro, hasteando-se a Bandeira da Patria e o Pavilhão do club.

2) O athleta n. 1 do club levará ao senhor prefeito a tocha olympica, o qual accenderá, levando o athleta o symbolo para a ultima plataforma do trampolim onde ficará ardendo.

3) Terão inicio os jogos que se prolongarão á tarde e á noite.

4) A's 22 horas haverá um monumental baile de gala onde os associados do club se confraternizarão.

o) A Olympiada será encerrada no dia 28 de janeiro ás 10 horas da manhã com a empolgante prova de yoles a 8 remos em 1.000 metros, realizando-se ás 11 horas a "Feijoada Olympica" que servirá para unir cada vez mais a familia botafoguense.

p) Antes de iniciada a "Feijoada Olympica" serão proclamados os campeões individuaes e por equipes.

q) Qualquer acto de indisciplina durante o desenrolar das provas, será julgado de accordo com os estatutos do club.

r) Será affixado no club um placard especial com os resultados do dia e a contagem geral dos pontos.

s) O athleta que conseguir o maior numero de pontos será proclamado "O maior athleta botafoguense de 1940".

MOVIMENTAM-SE OS CHRONISTAS SPORTIVOS

Não poderia ter sido mais sympathico o gesto dos dirigentes botafoguenses em considerar convidados para participarem da Olympiada, todos os chronistas sportivos.

Essa attitude bastante significativa do C. R. Botafogo repercutiu agradavelmente nos meios jornalisticos da cidade. Ao que apurámos grande numero de chronistas se movimentarão afim de concorrerem para o maior brilhantismo do interessante certame que dentro em breve assistiremos.

Riachuelo e Sampaio Cotados Como Provaveis Vencedores do Olympico e Fluminense Respectivamente

Grajahú x C. R. Botafogo, o unico jogo equilibrado da rodada cestobolistica de hoje

Será effectuada hoje a penultima rodada da Finalissima do Campeonato Carioca de Basketball.

Os jogos desta noite são os seguintes:

GRAJAHU' x BOTAFOGO

Este confronto deverá agradar, pois o seu desenrolar será movimentado e bastante interessante.

Ambas as equipes apresentam-se optimamente preparadas e encontram-se em condições de offerecer bom espectaculo cestobolistico.

Este jogo será effectuado no rink da avenida Engenheiro Richard.

Serão dirigentes da partida: juizes — Haroldo Oest e Nelson de Carvalho; chronometrista — Rubem Pimentel Céa; apontador — Sebastião Silva e delegado — Juvenal M. da Costa.

SAMPAIO x FLUMINENSE

E' um jogo que perde grande parte de seu interesse em vista da flagrante superioridade dos suburbanos sobre os tricolores.

A turma do Sampaio deverá manter o 2.º posto, passando facil pelo Fluminense.

Esta peleja será effectuada no estadio Florencio.

Aladino Astuto e J. Corrêa Sobrinho arbitrarão.

RIACHUELO x OLYMPICO

O Riachuelo receberá em seu campo o Olympico.

Considerando ter sido o gremio dos millionarios o seu vencedor do turno e attendendo ainda ao facto de ter o Olympico lhe arrebatado uma victoria necessaria para a conquista do campeonato, o Riachuelo hoje tudo fará para sobrepujar seus antagonistas.

Os olympicos irão á cancha da rua Marechal Bittencourt certos de que não repetirão a façanha do turno.

Arbitrarão a peleja: Sylvio Fonseca e Georges Gerard.

A Bahia Conhecerá Maria Lenk e Piedade Coutinho

As duas famosas nadadoras patricias deverão se exhibir em piscinas bahianas

A Bahia, ao que se annuncia, conhecerá brevemente as duas mais famosas estrellas de nossas piscinas: Maria Lenk e Piedade Coutinho.

O Yatch Club Bahiano realizará no dia 24 de dezembro um concurso aquatico e desejando emprestar maior importancia a esse certame resolveu endereçar um convite áquellas duas "nageuses".

Embora ainda não tenham dado qualquer resposta, acredita-se na possibilidade de se fazerem exhibir na "boa terra" as duas nadadoras que já se tornaram conhecidas no mundo inteiro.

O «Big Parade» dos «Azes» do Pedal

O Circuito da Cidade, a grande attracção de domingo proximo — A estatistica do Circuito — Encerramento de inscripções

E' invulgar a expectativa formada em torno da disputa do VII Circuito da Cidade do Rio de Janeiro o sensacional e empolgante cotejo de "azes" do pedal, que, organizado pela Liga Carioca de Cyclismo e Motocyclismo e fiscalizado pela Federação Cyclistica Brasileira será realizado no proximo domingo tendo como ponto de partida e chegada a Praça Mauá.

ESTATISTICA DO CIRCUITO

Damos abaixo os resultados de todos os Circuitos realizados, que são os seguinte:

1.º Circuito — 15 de novembro de 1933 — Vencedor: Joaquim Peixoto (Cyclo Luzo Brasileiro) tempo 2h. 30m. 18s. — Concorreram 73 e terminaram 31 — Percentagem dos que terminaram 42,5 %.

2.º Circuito — 12 de agosto de 1934 — Vencedor. José Marques (União Cyclista de Botafogo) — Tempo 2h. 30m. 20.s. — Concorreram 76 e terminaram 45 — Percentagem dos que terminaram 59,2 %.

3.º Circuito — 1.º de setembro de 1935 — Vencedor: Joaquim Peixoto (Opera Nacional Dopolavoro) — Tempo 2h. 21m. 15s. (record da prova) — Concorreram 82 e terminaram 51 — Percentagem dos que terminaram 52,1%.

IV Circuito — 15 de novembro de 1936 — Vencedor: Joaquim Peixoto (Opera Nacional Dopolavoro) — Tempo 2h. 30m. 40s. — Concorreram 60 e terminaram 40 — Percentagem dos que terminaram 66,5%.

V Circuito — 28 de novembro de 1937 — Vencedor: José Guarnieri (Opera Nacional Dopolavoro) — Tempo 2h. 21.22s. — Concorreram 46 e terminaram 31 — Percentagem dos que terminaram 67,3%.

VI Circuito — 19 de dezembro de 1938 — Vencedor: João Carneiro de Athayde (Realengo Pedal Club) — Tempo 2h. 22m. 13s. 2/5 — Concorreram 85 e terminaram 58 — Percentagem dos que terminaram 68,2%.

De anno para anno augmenta o numero dos que terminam a grande prova, como um indice de que os nossos cyclistas melhoram technicamente.

ENCERRAMENTO DAS INSCRIPÇOES

Conforme já tivemos occasião de noticiar, as inscripções são abertas a qualquer cyclista pertencente ou não aos clubs filiados á L. C. C. C.

Na séde da entidade carioca á rua S. Christovão 154, encerram-se amanhã, quarta-feira, ás 21 horas, ás inscripções para todos os concorrentes.

Football na Argentina

BUENOS AIRES. 20 (United Press. agencia norte.americana) — Os encontros de football da primeira divisão disputados hoje terminaram com os seguintes resultados: — Velez — 3 — Huracan — 3; Platense — 0 — Independiente — 2; Racing —3 — River Plate — 1; Boca Juniors — 1 — Gymnasio y Esgrima — 1; Atlanta — 4 — Tigre do San Lourenço — 5; Chacarita Junior — 1 — Lanus — 4; Rosario Central — 1 — Estudiantes — 3; Ferro Carril Oeste — 3 — Newell Old Boys — 4;

DR. NEWTON MOTTA

(Cirurgião do Hospital S. Francisco e da Caixa da City; ex-Chefe dos Serviços de Gynecologia e Obstetricia da Benefic. Hespanhola)

OPERAÇÕES — DOENÇAS DE SENHORAS — PARTOS

Consultorio:
Rua Ouvidor, 164-1.º, sala 41
Terças, quintas e sabbados
— 2 ½ ás 4 —
Attende chamados
Tel. 28-6282

LIVRARIA ALVES
Livros collegiaes e academicos

Porque, *neste Natal*, não assegurar
MUITOS NATAES FELIZES
á sua familia?

Um futuro despreoccupado — eis o melhor presente de Natal!

O Sr. já deve estar pensando nos custosos presentes, que vae offerecer á sua esposa, pelo Natal, nos brinquedos que vae levar aos seus filhos. Mas, não seria prudente, neste anno, destinar egualmente uma verba á "acquisição" de um futuro risonho e feliz para sua familia? Sim, a felicidade póde tambem, em parte, ser "comprada". Seria, neste caso, uma apolice de seguro de vida, com a qual o Sr. proporcionaria aos entes que lhe são caros uma existencia sem privações, no dia em que o Sr. venha a faltar. A "Sul America" tornou o seguro de vida accessivel a todas as bolsas.

O seguro póde garantir o bem-estar de sua esposa e a educação dos filhos. Para convencer-se, basta enviar á "Sul America" o coupon abaixo. Medite neste conselho amigo e providencie, desde já, para obter o seu seguro. Terá, assim, a satisfação intima de haver applicado o seu dinheiro no mais util e bemfazejo dos presentes.

FIRME como o Pão de Assucar — SUL AMERICA

Sul America
Cia. Nacional de Seguros de Vida
Fundada em 1895

A' SUL AMERICA
Caixa 971 — Rio
Afim de orientar-me sobre o seguro que me convem, peço enviar-me, gratis e sem compromisso, indicações sobre o assumpto, bem como um folheto com illustrações sobre o Natal.
7-MMMM- 6 9
Nome
Rua
Cidade Estado

Esclarecendo Pontos Ainda Obscuros

O presidente da Liga Carioca de Basketball envia um officio ao sr. director do Instituto Superior de Preparatorios

O presidente da L. C. B. acaba de enviar ao director do Instituto Superior de Preparatorios o seguinte officio, que esclarece definitivamente alguns pontos ainda obscuros.

E' o seguinte o theor do officio:

Copia do Officio nº 941.

Exmo. Sr. Cel. dr. Sebastião Fontes. M. D. Director do Instituto Superior de Preparatorios, Rio.

Accusando o recebimento do vosso officio s|n. datado de 26 pp. onde communicaes haverdes obtido informações de pessoas insuspeitas e ouvido a narração do dr. J. S. Fontes, m. d. vice.director de tão conceituado educandario, sobre os acontecimentos da partida do 1º Torneio Aberto de Basketball para quadros femininos, desenrolados na aziaga noite de 21 pp. declaramos não ter havido a menor injustiça na applicação das penalidades como accusaes em vosso officio, e isso por que, foram as mesmas impostas, baseadas nos documentos officiaes e nas informações de pessoas tambem insuspeitas e de responsabilidade.

Quanto á culpabilidade do juiz, não vemos em que possaes dar credito ou imputal.o de faccioso, pois foi o sr. Hiram Casares, m. d. escrevente juramentado, elemento que sempre gozou optimo conceito em nosso Fôro onde milita ha muitos annos, nada tendo que lhe desdoure a fé de officio, muito até pelo contrario. Ora, que culpa pode caber a um cavalheiro digno, honesto e correcto, se por ventura teve falhas technicas, nellas não indo a menor parcella de partidarismo? Podemos condemnar aquelle que, pelo adeantado da hora de excusa do arbitro escalado, aceitou a incumbencia de atuar dando mais uma opportunidade ás amadoras de exhibirem os seus conhecimentos technicos e dotes pessoaes? As falhas, se as houve, foram sempre prejudiciaes a um só dos disputantes? Que penalidade applicarieis a um professor do vosso estabelecimento, se, chamado para substituir um faltoso, não se desincumbisse a contento dos alumnos?

Se demonstrações desagradaveis houve, como realmente existiram, partiram tão sómente das amadoras deste Instituto, conforme a palavra, a nós dada, nesta séde pela amadora Iracema Pereira Dias, capitã do quadro principal, quando, innocentando.se bem como a senhorinha Ercilia de Lacerda, disse textualmente: (Quanto ás meninas do quadro B. realmente agiram mal e nada tenho a dizer; apenas reuni as companheiras do meu quadro — A — e aconselhei que não se mettessem. "Essa má acção do quadro B, confirmada pela propria capitã do quadro principal, teria razão de ser ante as falhas propaladas? Não. Onde então estariam os ensinamentos dos sports quanto á resignação, lealdade, reconhecimente do valor do adversario, etc.? E que mais poderiam dizer contra o arbitro, se elle não se insinuou, mas sim, foi escolhido de commum accordo?

Realmente, exmo. sr. col. dr. Sebastião Fontes, taes procedimentos não são compativeis com as normas de educação e cortezia mantidas por esse Instituto, e do mesmo modo, homologadas por esta Liga, onde os seus Codigos prevêm perfeitamente taes occorrencias, penalisando seus infractores. Quanto á injustiça que clamaes, baseastes nas informações fidedignas, porém, em informações tão fidedignas quanto as vossas, applicamos, até benevolamente, os nossos dispositivos.

Foi, não resta a menor duvida, um momento de obnubilação de raciocinio de varios elementos. Até o exmo. dr. J. S. Fontes, m. d. vice.director do I. S. P. presente a todos os factos, foi citado como não tendo o menor gesto de serenamento dos animos exaltados, bem contra.gosto, ao contrario sentiu.se tambem perturbado, esquecendo a sua grande responsabilidade como pessoa capaz de por cobro ás desagradaveis scenas.

No entanto, embora citado nos documentos pela sua attitude apathica preferiu a L. C. B. silenciar, afim de evitar desagradavel repercussão nos meios sociaes.

O proprio preparador technico desse grande educandario, sr. dr. Antonio de Souza Leal instructor cujo curso tirou nessa Entidade, pessoa tambem insuspeita para nós como para vós, poderá vos explicar a sua attitude, de não tendo o menor gesto pró ou contra, pois respeitoso aos principios disciplinares, nada poderia fazer uma vez que se achava em presença do seu superior, dr. J. S. Fontes, director do Departamento Sportivo. E, embora não houvessemos trocado uma só palavra com esse distincto instructor, bem podemos suppor o seu modo de pensar, tal tem sido a sua actuação junto a nós.

Exmo. sr. col. dr. Sebastião Fontes, é deveras doloroso para essa Entidade, que sempre primou pela applicação justa das suas penalidades em defesa dos sãos principios disciplinares, o que a fez merecedora do cognome de "Entidade Modelo", ter em seus archivos um documento — silenciemos quanto ao objectivo — como o de 23 do corrente.

Quanto ao lado sportivo cabe.nos lamentar pelo nosso Filiado, o glorioso Tijuca Tennis Club, a falta de comprehensão exarada nos ultimos officios oriundos deste Instituto. Não querendo ver que, se não fôra o Tijuca Tennis Club concorrente ao 1º Torneio Aberto de Basketball Para Quadros femininos não teria sido levado a effeito tal certame, ao em vez de retribuir essa attitude que deu margem a que as vossas amadoras se exhibissem conquistando um justo galardão de glorias para o Departamento Sportivo do I. S. P. preferiu forçar a situação, fazendo a entrega do ponto ao B, sem o mesmo motivo de ordem technica ou moral. A retribuição ao elegante concurso do gremio de Heitor Beltrão foi feita com a entrega do ponto do A ao B, para que, desse modo embora sacrificando o honroso e raro titulo de "Vencedoras Invictas" ao quadro A, visseis o vosso leal e distincto adversario alijado para o 3º posto, como se qualquer delles, em competições sportivas, não fosse tão digno de respeito como os demais.

Terminando esta serie de factos tão desagradaveis, fazeis com o vosso officio de 26 do corrente, a mais clamorosa das injustiças para com esta Entidade, retirando de um certame já terminado, os quadros que voluntariamente inscrevestes e negando.vos a receber os premios a que fizeram jús esse Instituto e suas amadoras, gesto que só encontrará apoio nos adeptos apaixonados desse educandario, uma vez que nossos actos têem apoio na Razão e na Justiça.

Terminando, encerrando as nossas conversações e promettendo não mais voltar ao assumpto, pomo.nos ao vosso completo dispor, bem como os nossos archivos, onde podereis examinar todos os nossos actos e confirmar de sempre serem executados com o maior espirito de Justiça.

Saudações Sportivas — Gerdal Boscoli".

Olympiadas de 1940

DIFFICIL SUA REALIZAÇAO NA FINLANDIA

NOVA YORK, 20 (United Press, agencia norte.americana) — O comité executivo da União Athletica Norte.Americana autorizou a organização de uma commissão especial para considerar as propostas para a realização nos Estados Unidos dos proximos Jogos Olympicos de 1940, no caso de que a Finlandia, em consequencia da guerra, não possa promover a sua realização alli.

Suggeriu.se que os proximos Jogos Pan.Americanos sejam effectuados em Detroit, Buenos Aires, Havana, Los Angeles, ou Nova York.

O sr. Charles Stapleton foi designado director e "entrainer" da equipe estadunidense de natação, integrada por dez nadadores, a qual a 29 de dezembro seguirá para o Rio de Janeiro e Buenos Aires.

A Crise no Quadro de Juizes

E uma proposta curiosa do presidente do Bangú A. C. --- Através uma entrevista sensacional com o illustre paredro

A crise no quadro de juizes da Liga de Football ameaça tomar proporções graves. Um confrade vespertino, commentando o facto chegou a attribuir ao sr. Leopoldo del Valle, presidente do São Christovão A. C., a iniciativa da vinda de varios arbitros inglezes para dirigir as possiveis partidas "melhor de tres" entre o Flamengo e Botafogo, na decisão final do presente campeonato.

DESMENTE O PRESIDENTE DO S. CHRISTOVÃO

Ouvido hontem pelo DIARIO CARIOCA, o sr. Leopoldo del Valle negou a autoria de semelhante idéa:

— Reconheço a necessidade de se resolver a crise, aggravada com a suspensão de Sanchez Diaz, Santa Maria e Virgilio Fedrighi, mas nada disse a respeito da importação de quaesquer juizes estrangeiros. Isso não passa de fantasia da reportagem minha amiga. Que é que você quer?

E, sorrindo, o presidente do São Christovão arremata:

— Del Valle tem as costas largas...

AINDA A REUNIÃO DO CONSELHO SUPERIOR E A PENALIDADE APPLICADA AO ARBITRO SANCHEZ DIAZ

Depois de nos despedirmos do sr. Leopoldo del Valle, dois passos adeante o acaso, amigo providencial do chronista, nos poz frente a importante paredro da L. F. R. J.

Feliz o encontro porque na nossa mente continuava a these da annunciada exclusão de Sanchez Diaz, como assumpto excellente para uma palestra.

— Diga-me uma coisa, sr. presidente, é exacto que o Conselho Superior vae insistir no proposito de excluir o juiz do jogo Botafogo x Fluminense, perguntamos ao illustre paredro.

— Isto é uma tolice que andam dizendo por ahi, menino. A proposta não partiu do Fluminense, como vocês todos noticiaram. E, ante a estupefacção do reporter: — Foi o Guilherme Silveira Filho quem tomou a iniciativa de pedir a pena de eliminação para o Sanchez Diaz, baseado num parecer do assistente technico, inteiramente contraditorio.

Como é que se pode admittir "deficiencia technica" de um juiz que foi approvado em exame official do mesmo Departamento e já apitou numerosas partidas neste campeonato, sem merecer a menor queixa de qualquer dos clubs em questão?

Basta este argumento para se perceber a ingenuidade dos accusadores do joven arbitro, continúa o nosso estrevistado. Como é que elle demonstrou capacidade technica até a vespera do ruidoso encontro e só perdeu essa qualidade depois do jogo em que, realmente, teve actuação aquem de suas possibilidades?

Vamos reconhecer, cá fóra, a má arbitragem do juiz, mas é justo que se admitta a pena maxima (eliminação), como remedio extremo, com o unico intuito de attingir o Botafogo F. C., combatido este anno dentro e fóra do gramado, por todos os meios e modos, para não tirar o campeonato? E' demais, concluiu o illustre paredro, depois de nos fazer as revelações sensacionaes que estampamos sobre a sessão secreta do Conselho Superior, que decidiu, mesmo na ausencia do sr. Sergio Darcy, que se retirára antes do termino da reunião, a suspensão imposta aos juizes Santa Maria, Virgilio e Sanchez Diaz.

NÃO TEM LOGICA A ATTITUDE DO DEPARTAMENTO TECHNICO

Do que está acima fixado, nos termos das declarações que ouvimos do illustre paredro, chegamos á conclusão de que, realmente, não tem nenhuma logica a attitude do Departamento Technico da Liga.

Porque, das duas uma: ou o sr. Sanchez Diaz não foi examinado convenientemente, ao ingressar no quadro de juizes de primeira categoria, ou a "deficiencia technica" que lhe é attribuida não passa de um jogo do Departamento, a serviço de determinados gremios, interessados no afastamento dos juizes punidos. Essa é que é a verdade nua e crua a se deduzir dos ultimos acontecimentos.

Os Juvenis do S. Christovão vão treinar á noite

Quinta-feira, 23, á noite os juvenis do S. Christovão vão treinar com o Combinado Betinho, no campo da Cidade Ligth, estando chamados para ás 10,30 no campo da Rua Figueira de Mello, os seguintes srs.:

Capelli — Paulo — Vicente — Walter — Zezinho — Nilo — Zequinha — Queimado — Alvaro — Marcelino — Nelson — Sergio — Catalão — Crespo — Careca e Magalhães.

O Fluminense Foi Derrotado Pelo Athletico Mineiro

5 X 1 O "REVÉS" EM QUE MACHADO CHOROU

BELLO HORIZONTE, 19 — (Do correspondente) — O Fluminense F. Club não logrou exito na sua apresentação de domingo. O seu adversario que foi o Athletico Mineiro, não teve difficuldade em vencer o tri-campeão carioca que actuou irreconhecivel. Ao terminar o confronto interestadual, realizado no estadio de Lourdes, os guanabarinos deixaram o gramado com um revés fragoroso, representado pelo placard de 5x1. A razão de ser do score é devida á má actuação do Fluminense, emquanto que o Athletico Mineiro soube tirar partido de todas as optimas situações que lhes foram deparadas.

Grande publico presenciou o choque dos disputantes do ultimo campeonato dos campeões e ao terminar o prélio maldiziam o seu desenrolar que positivamente não o foi de grandes clubs.

Os goals do Athletico Mineiro foram conquistados por Sellec (2), Rezende (2) e Paulista (1).

O unico ponto do Fluminense fel-o Russo ao cobrar um penalty nos ultimos momentos de jogo. Todos presenciaram que ao ser consignado o quinto goal Machado debruçado ás rêdes confiadas a Batalhes chorou.

HOJE A DESPEDIDA

Provavelmente hoje á noite, o Fluminense se despedirá de Bello Horizonte enfrentando o Siderurgica.

Campeonato Brasileiro de Football

Os seleccionados da Bahia e Ceará venceram por altas contagens

BAHIA, 20 (Agencia Nacional, Brasil) — Realizou-se, hontem, no campo da Graça, o encontro entre Sergipanos e Bahianos, em disputa do Campeonato Brasileiro de Football. Os bahianos demonstraram superioridade, porém ficou tambem patenteado que o conjunto não está á altura de representar a Bahia sportiva. Não fosse o facto de Sergipe ter enviado uma pessima representação, talvez voltassem victoriosos.

No primeiro tempo o score foi de dois a zero, favoravel aos bahianos, e na segunda phase os sergipanos, visivelmente cançados, cederam terreno, dando margem aos bahianos a elevar o score para oito, emquanto eram assignalados dois tentos a favor dos sergipanos. A assistencia, que foi numerosa, voltou do campo verdadeiramente decepcionada com a actuação dos bahianos. Espera-se que a direcção technica da Liga Bahiana corrija, em tempo, as falhas existentes no seleccionado que enfrentará domingo proximo os alagoanos.

BAHIA — 8 x 2

BAHIA, 20 (Agencia Nacional, Brasil) — Com uma grande assistencia realizou-se nesta cidade o encontro dos seleccionados de Sergipe e deste Estado em disputa do Campeonato Brasileiro de Football. Após um jogo movimentado os bahianos sobrepujaram os adversarios por 8 goals contra 2.

CEARA' — 10 x 0

FORTALEZA, 20 (Agencia Nacional, Brasil) — Realizou-se, nesta capital, a partida do Campeonato Brasileiro de Football entre os scratches do Rio Grande e do Ceará a qual foi disputada com grande ardor e combatividade, saindo vencedor o scratch cearense pelo elevado score de 10 x 0. Marcaram os goals Franca, center-forward 6, Feliciano, extrema esquerda 2; Vemvem, meia direita 1 e Mamede, extrema esquerda 1. Foi juiz da peleja o 1º tenente do Exercito Humberto Ellery. A renda attingiu a importancia de 24:467$700. A população vibrando de enthusiasmo acclamou o scratch cearense, que embarcará amanhã para Recife.

RIO GRANDE x PARANA' — 2 x 2

PORTO ALEGRE, 20 (Agencia Nacional, Brasil) — O encontro entre os scratchs do Rio Grande do Sul e Paraná realizado nesta capital despertou um enthusiasmo invulgar. O prélio terminou empatado pelo score de 2 x 2. Em seguida teve logar a prorogação do match, não sendo todavia alterado o placard. Ficou resolvido então a realização de uma outra partida na proxima quarta-feira.

EMPATARAM GAUCHOS E PARANAENSES

COMO DECORREU O ENCONTRO REALIZADO NO ESTADIO DO FORÇA E LUZ DE PORTO ALEGRE

PORTO ALEGRE, 20 (Agencia Nacional — Brasil) — Perante uma grandiosa assitencia que enchia completamente o estadio do Força e Luz, foi disputada entre os combinados riograndense e paranaense a partida do Campeonato Brasileiro de Football. O scratch gaucho entrou em campo assim constituido:

Brandão, Alpheu e Risada; Brandonor, Rocha e Russo; Cascão, Russinho, Ordoval, Salvador e Carlitos.

Paraná:

Ary, Borges e Algeu; Joanino, Bib e Janguinho; Formiga, Sardinha, Emedio, Cecilio e Saul.

Para essa partida havia grande expectativa prevendo-se que o combinado gaucho, que nos ultimos dias vinha demonstrando melhores aptidões, seria sério adversario dos paranaenses, que por sua vez foram vencedores sobre os catharinenses. Os jogadores da terra dos pinheiraes eram, por todos motivos, considerados como adversarios capazes de levar a almejada victoria; dahi de um modo geral haver prognosticos de que a partida seria parelha como de facto se verificou com o desenrolar do jogo que terminou com um empate de 2x2. Os gauchos no primeiro tempo mostraram bom jogo, dominando o seu adversario, vantagem essa que já no segundo tempo não foi mais obtida, pois os paranaenses começaram a reagir. O primeiro goal foi feito pelos gauchos aos vinte minutos de jogo, marcado por Russinho, terminando assim o primeiro tempo com o resultado de 1x0, favoravel aos locaes. Iniciado o segundo tempo, aos dez minutos, Russinho consegue vasar novamente as rêdes adversarias. Começam então os paranaenses a fazer sérias investidas e aos 25 minutos Emedio marca o primeiro goal dos paranaenses. Faltando 15 minutos para terminar o segundo tempo, os gauchos commettem um corner que é batido e aproveitado pelos paranaenses, tendo estes conseguido por intermedio de Emedio, consignar para suas cores o segundo goal, empatando o jogo. Decorre o resto do tempo sem nova alteração, terminando assim a partida. Ambos os quadros achavam-se bastante cançados quando foi iniciado o tempo de prorogação, durante o qual não mostrou nenhum dos contendores lances sensacionaes de que, aliás, careceu todo o jogo.

Os Jogos da Penultima Rodada

Botafogo x America — Vasco x Bomsuccesso e Madureira x Fluminense, os 3 jogos de domingo

A proxima rodada revestir-se-á de particular interesse. Tres jogos estão marcados para a tarde do proximo domingo e o mais importante é, sem duvida, o que reunirá no estadio do C. R. Vasco da Gama as equipes do Botafogo e America.

Dependendo do resultado desse prelio para a ultima tentativa de conquista ao titulo maximo do Campeonato de 1939, os alvi-negros deverão actuar com o costumado enthusiasmo, reagindo contra a pouca "chance" que os perseguiu nos dois ultimos encontros.

Quanto ao America, basta lembrar o baptismo apropriado de "Esquadrão Fantasma" com que os fans mimosearam o team destruidor de esperanças de varios quadros quasi campeões para se avaliar o destemor com que voltarão ao estadio de São Januario os diabos rubros no proximo domingo.

MADUREIRA x FLUMINENSE

O segundo encontro, na ordem de importancia será travado no estadio de Figueira de Mello, entre o team do Madureira A. C., invicto neste turno e o Fluminense F. C., que, depois de abater o Botafogo caiu fragorosamente em Minas frente ao Athletico e precisa, portanto, de uma ampla rehabilitação.

VASCO x BOMSUCCESSO

O terceiro reunirá no estadio da Lagôa Vasco x Bomsuccesso numa peleja que pode ser equilibrada, se os rubro-anis confirmarem a estranha "cabula" que persegue os cruzmaltinos frente aos leopoldinenses.

Entre Commerciarios

O Cyma F. C. abateu o Eldorado — Domingo proximo o Perfumaria Britto jogará uma cartada difficil, frente ao conjunto da Fabrica Beija Flor

No campo do Leopoldina defrontaram-se domingo as esquadras representativas do Cyma F. C. x Eldorado F. C.

A partida preliminar teve inicio ás 8.30 minutos terminando com o triumpho do Cyma, pelo "score" de 4x1. Esse o quadro vencedor:

Julio; Pombal e Adalberto (depois Carlos); Lopes — Carlos (Peixoto) e Carregal; Moraes — João — Vieira — Nolasco e Jorge.

Os goals do vencedor foram da autoria de Jorge (2), João e Vieira.

A PARTIDA PRINCIPAL

Depois da preliminar entraram em campo as esquadras principaes apresentando a do Cyma a seguinte formação: Gumercindo; Bolinha e Ventura; Nelson (cap.), Carlos e Ernani; Moreno — Ferreira — Oswaldo — Paulo e Alonso.

Após oitenta minutos de uma luta movimentada e enthusiastica terminou a peleja com o "placard" de 2x0, favoravel ao Cyma.

O PERFUMARIA BRITTO ENFRENTARA' DOMINGO, NUMA PROVA DE HONRA, NO CAMPO DO FLORESTA, O FORTE ESQUADRÃO DA FABRICA BEIJA FLOR

Depois de uma brilhante campanha sportiva em nossos gramados, assignalada por doze encontros, sem derrota, o esquadrão invicto dos empregados da Perfumaria Britto vae preliar no proximo domingo, com a equipe representativa da Fabrica de Perfumes Beija Flor, na prova de honra do festival que terá logar no campo do Floresta, em Bemfica.

E' o 13º encontro da carreira triumphal dos rubro-negros. Conseguirão elles sair invictos de mais esse compromisso?

E' a pergunta que corre de boca em boca, entre os admiradores do esquadrão invencivel, cuja bravura e disciplina sportiva tem grangeado unanimes sympathias de todos os bairros onde tem se exhibido o gremio da Rua Senhor dos Passos.

Para esse compromisso de honra que terá logar ás 16 horas, estão convocados, por nosso intermedio, os seguintes amadores que deverão comparecer ás 15 horas no local da partida. (campo do Floresta F. C.), á Avenida Suburbana — passagem de nivel da E. F. Leopoldina Railway.

Escoteiro — Yustrich — Edú — Nonô — Durval Cely — Alberto — Dóca — Carlinhos — Juca — Peracio — Izaél — Nélinho e Roberto.

Já é do conhecimento publico a questão surgida entre a Liga Carioca de Basketball e o I. S. P. por occasião do Campeonato Feminino de Basketball.

TENNIS

Alcides Procopio victorioso

BUENOS AIRES, 20 (Havas, agencia franceza) — Nas partidas de tennis disputadas hontem nesta capital o jogador brasileiro Alcides Procopio derrotou o argentino Pujol por 6x2, 4x6, 6x1 e 6x3.

CAMI LEVANTOU, EM LINDO FINAL, O CLASSICO IMPRENSA FLUMINENSE

(Conclusão da 8.ª pagina)

7.ª CARREIRA

622 Premio "Caicó" — Animaes de qualquer paiz — Handicap — 1.800 metros — Premios: 4:000$000, 800$ e .... 400$000.

DESEJADA, fem., castanho, 4 annos, Uruguay, Carrion e Rambla Sur, da sra Maria de Castro, 53 kilos, W. Cunha 1º
Onico, 55 kilos, S. Batista 2º
Saphinha, 58 kilos, A. Molina 3º
Arataú, 52 kilos, L. Souza.. 0
Jarandina, 51 kilos, C. Morgado 0
Ijuhy, 58 kilos, J Canales. 0
Pogyruá, 51 kilos, L. Leighton 0

Ganho por tres corpos, do 2º ao 3º dois corpos.

Ratelos: 40$100 em 1º; dupla (13). 38$300; placés: Desejada 11$400, Onico 11$200.

Tempo: 112".

Total das apostas: 65:790$000

Importador: O. Gomes Camisa.

Tratador: Waldemar Costa.

RATEIOS EVENTUAES

1—1	Onico ...	1.569	16$700
(2	Jarandina .	191	137$500
2 |			
(3	Saphinha .	123	213$600
(4	Desejada. .	654	40$100
3 |			
(5	Aratad ...	46	571$300
4—6	Pogyruá-Ijuhy . ..	702	37$400
	Total	3.285	
12	.. ..	364	68$800
13	.. ..	654	38$300
14	.. ..	898	22$800
22	.. ..	21	1:193$900
23	.. ..	128	195$800
24	.. ..	353	71$000
33	.. ..	64	391$700
34	.. ..	331	75$700
44	.. ..	121	207$200
	Total	3.134	

Não demoraram muito tempo na fita os sete concorrentes á penultima prova. Ijuhy foi o primeiro a largar, mas logo deixou passar Desejada, Onico, Saphinha e Pogyruá

Sem qualquer alteração nos primeiros postos, esses animaes attingiram a recta final, quando Onico procurou se approximar da ponteira.

Desejada, entretanto, jamais se apercebeu da perseguição que lhe moveu o seu inimigo occasional e, mantendo tres corpos de vantagem, cruzou facilmente a meta no posto de honra.

8.ª CARREIRA

623 Premio "Burú" — Animaes de qualquer paiz — Handicap — 1.800 metros — Premios: 5:000$, 1:000$ e...... 500$000.

BOMSUCCESSO, mas., castanho, 5 annos, São Paulo, Santarem e Homogenie, do sr. Antonio P. Coelho, 49 kilos, J. Zumiga.. 1º
Marabô, 48 kilos, A. Brito. 2º
Mandarim, 53 kilos W. Cunha 3º
Barriorreo, 48 kilos, L. Souza.. 0
Arbolito, 58 kilos, C Pereira 0
Reporter, 50 kilos, J. Canales.. 0

Ganho por varios corpos, do 2º ao 3º um corpo.

Rateios: 24$400 em 1º; dupla (25) 85$700; placés: Bomsuccesso 14$000, Marabô 26$800.

Tempo: 112 1|5.

Total das apostas: 88:800$000.

Criador: L. Paula Machado

Tratador: Waldemar Costa.

Total geral das apostas: .... 392:360$000.

Total geral dos concursos: .. 70:155$000.

Pista de grama leve.

RATEIOS EVENTUAES

1—1	Reporter .	1.114	32$400
2—2	Marabô. .	779	46$300
3—3	Bomsuccesso ...	1.479	24$400
4—4	Mandarim.	446	81$000
(5	Arbolito . .	452	79$900
5 |			
(6	Barriorreo .	246	146$800
	Total	4.516	
12.	.. ..	407	83$600
13.	.. ..	1.548	22$000
14.	.. ..	315	107$000
15.	.. ..	300	110$100
23.	.. ..	397	85$700
24.	.. ..	123	276$800
25.	.. ..	182	187$100
34.	.. ..	342	99$500
34.	.. ..	342	99$500
35.	.. ..	505	67$400
45.	.. ..	88	387$000
55.	.. ..	47	724$500
	Total.	4.257	

Rapida, a partida. Poucos metros depois do pulo, Mandarim assumiu a vanguarda, seguido a principio de Marabô e nos 1.500 metros de Bomsuccesso.

Este ultimo, quando Reporter passou para terceiro, approximou-se do leader.

Ao entrar na recta, Bomsuccesso atacou com mais energia o ponteiro, até que nas geraes assumiu o commando do pelotão

Dahi até o disco, o filho de Santarém destacou-se varios corpos, emquanto Marabô tirava o segundo logar.

JOCKEY CLUB BRASILEIRO

PROJECTO DE INSCRIPÇAO DA 88ª. REUNIAO A REALIZAR-SE EM 25 DE NOVEMBRO DE 1939

Premio DELMA — 1.400 metros — 6:000$000 — Animaes nacionaes de tres annos, sem victoria, no paiz — Pesos da tabella.

Premio REVISAO — 1.500 metros — 4:000$000 — Animaes nacionaes de quatro annos, sem mais de uma victoria, no paiz, com exclusão dos vencedores de prova classica — Pesos da tabella.

Premio TIPA — 1.500 metros — 4:000$000 — Animaes nacionaes — Pesos especiaes com descarga para aprendizes:

Gatilho 56; Aprompto Jnr. 54; Garço 52; Viçosa 48; Faia 48; Messidor 56; Igarité 54; Punhal 51; Gran-Fina 48; Taxipiú 48; Regia 56; Urucare 54; Limonada 50, Recatada 48; Sinha Linda 48; Maruyra 54; Brincadeira 53; Belartes 50; Esplin 48.

Premio CHICOTE — 1.600 metros — 4:000$000 — Animaes nacionaes — Pesos especiaes com descarga para aprendizes:

Madureira 56; Polyc. Sereno 53; Resoluto 51; Clipper 48; Quilate 56; Ossilvio 53, Grey Girl 49; Aedo 56; Rosilogio 53; Soissons 48; Furriel 56; Ufal 51; Film 48.

Premio SANGUENOL— 1.500 metros — 4:000$000 — Animaes nacionaes — Pesos especiaes com descarga para aprendizes:

Cambuquira 56; Nuncio 54; Chicote 52; Laila 50; Paisagem 48; Oh! 56; Victoria Regia 54; Nickel 52; Flamengo 48; Perigosa 55; Nababo 52; Jardineira 50; Murupi 48; Decidido 55; Xamete 52; Patrulha 50; Fleuron 48.

Premio CIDERAL — 1.500 metros — 4:000$000 — Animaes nacionaes — Pesos especiaes com descarga para aprendizes:

Flirt 56; Mist 56; May Be 52; Pégasso 50; Finis Dreno 48; Ibirá 56; Haras 53; Salyrgan 50; Tejo 48; Maroim 56; Gandaia 53; Afortunado 50; Veronica 48; Carassú 56; Cadete 52; Casanova 50; Pourquoi? 48.

Premio MADUREIRA— 1.500 metros. — 4:000$000 — Animaes nacionaes — Handicap.

Lido 56; Moleque Doze 54; Mignon 52; Gagé 48; Bripolil 56; Dinda 53; Oiticoró 51; Ninita 48; Galopador 56; Egaso 52; Quintilha 50; Bill 48; Umbarú 56; Satania 52; Susan 50; Vesuvio 48.

Premio SUPPLEMENTAR — 1.600 metros — 4:00$000 — Animaes estrangeiros — Handicap.

David 58; Discordia 52; Wunderbar 50; California 48; Alco 57; Nenufar 50; Médanos 49; Cierahué 48; Condal 57; Faceta 50; Carnaval 48; Lamparina 53; Fogueada 50; Ansina 48.

As inscripções encerram-se hoje, terça-feira, 21, ás 16 horas.

PROJECTO DE INSCRIPÇAO DA 89.ª REUNIAO A REALIZAR-SE EM 26 DE NOVEMBRO DE 1939

Premio Classico FERREIRA LAGE — 2.000 metros — 15:000$000 — Handicap a forfait de limite maximo não obrigatorio (50 a 62 kilos), para as seguintes eguas de tres annos e mais idade, de qualquer paiz, já inscriptas:

Viola 61; Pharsala 53; Krebelina 60; Reverie 53; Poma Rosa 55; Saphinha 52; Oricana 54; Quarahim 50.

Premio LA SONKINA— 1.400 metros — 10:000$000 — Animaes nacionaes de tres annos, sem victoria, no paiz — Pesos da tabella.

Premio MENADE — 1.500 metros — 10:000$000 — Animaes nacionaes de tres annos, sem mais de uma victoria, no paiz, com exclusão dos vencedores de prova classica — Pesos da tabella.

Premio HOQUENDO — 1.500 metros — 10:000$000 — Animaes nacionaes de tres annos, sem mais de duas victorias, no paiz, com exclusão dos vencedores de prova classica — Pesos da tabella.

Premio STAR LIGHT— 1.400 metros — 4:000$000 — Animaes nacionaes de 4 annos, sem mais de duas victorias, no paiz, com exclusão dos vencedores de prova classica — Pesos da tabella.

Premio LITTLE ONE— 1.500 metros — 4:000$000 — Animaes nacionaes — Pesos especiaes com descarga para aprendizes:

Miss Bá 58; Miroró 56, Abacaxi 55; Yokosuka 52; Raio de Sol 48; Odax 58; Obuz 56; Braza Viva 55; Nhá Duca 50; Raio do Luar 58; Makalé 56; Brailin 55; Divertido 48; Prateada 58; Marion 55; Onyx 52; Feeirice 48.

Premio ARLETTE — 1.600 metros — 4:000$000 — Animaes nacionaes — Handicap.

Indayatuba 58; Monte Alvo 54; Sufragio 52; Xodósinho 51; Zio 48; Urussanga 58; Uyrapara 54; Quarahim 52; Caciula 50; Diccionario 58; Burú 54; Brazador 52; Uraquitan 48; Sanguenol 54; Ih! Ta! Tan! 50; Nhá 52; Dona Stella 48.

Premio ARCO IRIS — 1.800 metros — 4:000$000 — Animaes de qualquer paiz — Handicap.

Pharsala 58; Saphinha 57; Az de Paos 54; La Conga 52; Jarandina 48; Barriorreo 58; Az de Ouros 57; Ornamento 54; Lilith 52; Fair Day 48; Oremus 58; Ijuhy 55; Brazada 52; Arataú 50; Es Fijo 57; Onico 55; Cideral 52; Pogyruá 49.

Premio ORICANA — 1.800 metros — 5:000$000 — Animaes de qualquer paiz — Handicap.

Arbolito 58; Oricana 5?; Lafayette 59; Everest 57; Bomsuccesso 55; Reporter 50; Poma Rosa 56; Mandarim 54; Marabô 50; Maronsito 56; Desejada 52

As inscripções encerram-se hoje, terça-feira, 21, ás 16 horas, terminando na mesma occasião o prazo para declaração de forfait do classico FERREIRA LAGE.

A Bolsa de Valores e a festa da Bandeira

As solennidades realizadas ante-hontem, na Bolsa de Valores em homenagem á esta da Bandeira tiveram um cunho bastante patriotico e foi auspiciosamente corôada de exito, visto marcar mais uma victoria para a classe bolsista, que esteve presente a essa festividade.

Ao meio-dia foi içado o pavilhão nacional, com a presença do presidente da Bolsa sr. Juvenal de Queiroz Vieira, dos corretores de Fundos Publicos e funccionarios da Camara Syndical do Rio de Janeiro.

S. s. proferiu a seguinte saudação:

"Senhores:

Solenne e significativa é esta hora em que unidos pelo mesmo sentimento de civismo assistimos reverentes e exultantes ao hasteamento do pavilhão auri-verde, nesse seu grande dia.

Solenne porque estamos rendendo um culto de amor e respeito á patria presente neste symbolo augusto que evóca um passado de glorias.

Significativo, porque neste momento todos os brasileiros, cheios da mesma ardente fé nos designios da patria, congregados depõem deante da bandeira, imagem viva da patria, num exame retrospectivo da consciencia, os deveres assumidos e as obrigações cumpridas.

O preito que ora rendemos ao nosso pavilhão que é como muito bem disse Teixeira Mendes, antes de tudo amor, desperta em cada um de nós, como uma chamma o sentimento de patriotismo animando-nos a elevar acima de todas as coisas a unidade e a grandeza moral e material da patria.

Ao cultuar nesta data o nosso maior symbolo, prestamos egualmente uma expressiva homenagem ao cincoentenario da republica conquistada com tantos louros por aquelles que nos deram o exemplo de abnegação desprendimento material e patriotismo, criando um regime que constituia um anseio nacional. Desse movimento surgiu um Brasil mais forte e independente que os homens de nossa época têm sabido manter e o actual governo de s. excia. o sr. Getulio Vargas soube adaptar ás conveniencias do nosso scenario politico.

"Salve, pois symbolo augusto da patria" espirito da nossa grande nacionalidade."

"A Acção Colonial dos Portuguezes"

Promovida pela Divisão de Cooperação Intellectual do Ministerio do Exterior, sob os auspicios do Instituto Luso-Brasileiro de Alta Cultura, realiza-se no proximo dia 24, sexta-feira, ás 17 horas, no salão da Bibliotheca do Itamaraty, a esperada conferencia do illustre economista portuguez professor Fernando Emygdio da Silva.

O eminente cathedratico da Universidade de Lisboa e vice-governador do Banco de Portugal abordará o suggestivo thema: "A acção colonial dos portuguezes"

Para essa conferencia, que será presidida pelo dr. Oswaldo Aranha, ministro das Relações Exteriores, a entrada é franca.

Football em Portugal

LISBOA, 20 (Havas, agencia franceza) — São os seguintes os resultados dos jogos realizados hontem nesta capital em disputa do campeonato lisboeta de football da primeira divisão: Bemfica x Casapia 7x2; Sporting x Belenense 5x2; Carcavelhinhos x Unidos 2x1.

Os resultados das partidas em disputa do campeonato do Porto foram: Academico x Boavista 1x1; F. C. Porto x Salgueiros 4x0; Leça x Leixões 2x1.

Sergipe pediu filiação a Federação Brasileira de Basketball

A Federação Brasileira de Basketball acaba de receber o pedido de filiação da Federação Sergipana.

Possivelmente, os sergipanos far-se-ão representar no proximo Campeonato Brasileiro de Bola ao Cesto, a se effectuar em Nictheroy.

A L. C. B. agradece um gesto fidalgo do Tijuca Tennis Club

A directoria da Liga Carioca de Basketball em sua ultima reunião resolveu agradecer ao Tijuca Tennis Club pelo fidalgo gesto de seus dirigentes, cedendo graciosamente o seu magnifico estadio para o jogo com o C. A. Indiano.

COMO RESOLVER O PROBLEMA ?

E' tão facil! Abra um credito na COMPENSADORA e poderá adquirir tudo que ha de melhor, escolhido nas principaes casas do Rio e pagar suavemente em prestações mensaes.

Peça informações :

A COMPENSADORA

RUA DA QUITANDA, 59-loja — Tel. 23-0782

Sociaes

ANNIVERSARIOS

FAZEM ANNOS HOJE:

Senhoras: Marietta Fiuza, Diogo José Leite Guimarães, Maria Luiza de Campos Braga, Pires e Albuquerque; senhorinhas Bida Dias, Mathilde de Almeida, Lourdes Neves, Gilda Moreira Vernieri, Marietta de Lima Barbosa; senhores: capitão de fragata Manuel Nogueira da Gama, dr. Deodoro Lopez, Antonio Gomes Lopes Filho, capitão Manuel Alves da Rocha Pombo, commandante Horacio de Carvalho da Silveira Junior, dr. Renato Vieira Braga, coronel Luiz Mascarenhas de Andrade Figueira.

DEODORO LOPES — Faz annos hoje o sr. Deodoro Lopes, nosso confrade de Imprensa, redactor do "Radical" acreditado junto ao gabinete do prefeito da Cidade. Por esse motivo, o anniversariante que desfruta em nossos meios jornalisticos um vasto circulo de amizade, receberá hoje innumeros cumprimentos.

— DR NILO BRUZZI — Transcorre hoje a data natalicia do dr. Nilo Bruzzi. Escriptor e jornalista, o anniversariante é, por isso, dono de uma cultura juridica das mais formosas, sendo, por isso, figura de grande prestigio nos circulos forenses da capital. Por esse motivo, o dr. Nilo Bruzzi será alvo de innumeras demonstrações de carinho por parte de amigos, parentes e admiradores.

— Fez annos hontem o sr. Vicente Giudice, antigo e dedicado funccionario da Portaria do Ministerio das Relações Exteriores.

— ALUISIO NAPOLEÃO — Transcorreu, hontem, o anniversario natalicio do consul Aluisio Napoleão. E por este motivo o joven diplomata, que é uma das figuras mais brilhantes da nova geração intellectual brasileira, recebeu expressivas homenagens de seus innumeros amigos e admiradores.

CASAMENTOS

Realiza-se hoje, terça-feira, o enlace matrimonial do sr. José Lourenço da Silva Filho, negociante nesta praça, com a senhorinha Miris Wanderley, filha do casal Eustorgio-Celina Wanderley.

O acto civil será na 8.ª Pretoria, ás 12 horas e o religioso ás 16 e meia, na Matriz de N. S. de Lourdes, sendo paranymphos nesses actos os srs. drs. Gurgel do Amaral e a senhorinha Hestia Wanderley, Alipio Moreira e esposa, professor Murilo Wanderley e sra. Celina Wanderley, professor Eustorgio e sra. Ismenia Gonçalves.

Durante o casamento religioso, o senhorinha Herminia Gonçalves cantará uma "Ave-Maria", musica do pae da noiva.

FESTAS

TIJUCA TENNIS CLUB — O Departamento Social do Tijuca Tennis Club, levará a effeito no proximo sabbado, 25, das 21 á 1 hora, elegante noite dansante, a qual será abrilhantada por excellente "jazz-band".

No domingo, 26, o gremio cajuti offerecerá á petizada tijucana linda festa dansante, com um magnifico programma artistico organizado pelo professor Mirandalva, o maior imitador de ruidos da natureza, vozes de animaes, instrumentos musicaes, emfim, um verdadeiro phenomeno vocal.

O Tijuca Tennis Club organizou para o mez de dezembro vindouro um grandioso programma de festas, destacando-se nelle o Natal dos Pobres do bairro, o Grande Reveillon de 31 de dezembro e o Natal dos filhos de socios.

CASA DE MINAS GERAES — O Departamento Social da Casa de Minas Geraes organizou para o proximo domingo dia 26, o inicio dos sus sorvetes dansantes da presente temporada, dedicada ás associações co-irmã. Para iniciar esta campanha de intercambio o primeiro sorvete dansante é dedicado aos socios da Associação Athletica Banco do Brasil.

C. P. V. C.

(Banco Portuguez do Brasil)

As pessoas que tiverem contratos desta companhia, dependendo de solução, deverão procurar o Dr. Mendonça, á rua Paulo Alves, 82 — Nictheroy, ou, nesta cidade, o Dr. Bittencourt Junior, á Praça 15, Edificio Taquara, sala 403, de 3 ás 6, segundas, quartas e sextas, os quaes estão preparando um memorial a ser enviado ás autoridades competentes.

O Parque de Itatiaya Será Uma Das Maiores Attracções Turisticas da America do Sul

Um paraizo a 3.000 m. de altitude — Protecção ás riquezas naturaes, no sentido de impedir devastações irreparaveis — Serão mantidos no Parque instituto de pesquisas scientificas, museus, hoteis, casas de campo e um grande observatorio

As "Agulhas Negras", a quasi 3.000 metros de altitude, no maior massiço foiaitico do *mundo* e coração do Parque Nacional do Itatiaya

A Commissão de Estatutos do Parque Nacional do Itatiaya, da qual fazem parte os srs. Yêddo Fiuza, do Departamento Nacional de Estradas de Rodagem, do Ministerio da Viação; Lourival Fontes do Departamento de Propaganda do Ministerio da Justiça e Francisco de Assis do Serviço Florestal do Ministerio da Agricultura, está elaborando um programma de trabalho, que compreende importantes realizações, destinadas a transformar a região do massiço do Itatiaya, em um dos centros de turismo mais adeantados e perfeitos da America do Sul.

A velha noção sobre as finalidades dos parques, segundo a qual eram elles considerados simples orgãos de preservação e defesa das reservas naturaes existentes em determinada região, cujo patrimonio economico se procurava manter intacto, já foi abandonada em todos os paizes cultos do mundo.

O Estudo mais detido do assumpto veio demonstrar que a instituição de parque, bem organizados, em regiões que apresentem condições favoraveis, permitte solucionar, racional e proveitosamente, innumeros, complexos e relevantes problemas, de ordem scientiphica, cultural, financeira e economica.

A propria funcção de defesa das reservas economicas evoluiu de sua forma passiva, para uma phase activa, em que a obra da natureza é auxiliada pela intervenção humana, de modo a ampliar a sua acção, corrigir possiveis falhas e suprindo deficiencias.

Compreendeu-se, por fim, que a protecção das riquezas naturaes deve ser orientada no sentido de impedir devastações irreparaveis, não sendo porém, incompativel com um aproveitamento racional que não prejudique o seu natural desenvolvimento.

Seguindo as lições da experiencia, a Commissão de Estudos do Parque Nacional do Itatiaya está organizando um plano capaz de attender a todos os interesses ligados á privilegiada região em que o Parque será installado. Dessa forma, serão mantidos, no Parque, institutos de pesquizas scientiphicas e technicas para estudo permanente da botannica, da zoologia, da geologia, da hydrologia, da mineralogia, da biologia, etc. visando a protecção e desenvolvimento das inapreciaveis reservas nos 3 reinos da natureza, bem como o estudo das possibilidades de aproveitamento, sem desfalque que possa determinar a sua extinção.

Será estudada, ainda a ampliação da Estação Meteorologica, situada a 2.200 metros de altitude, transformando a em Observatorio de Montanha. Por outro lado, provavelmente será tambem estudado a construcção de um grande Observatorio Astronomico, o primeiro que o Brasil possuirá.

A manutenção de um ou mais museus que possivelmente será decidida, completará a parte do plano que visa transformar o Parque num centro de interesse scientifico e de cultura que ha de ultrapassar as fronteiras do Brasil e despertar a attenção dos estudiosos em todo o mundo.

Quanto á parte do programma de desenvolvimento turistico, propriamente dito, ella compreende o mais completo aproveitamento das magnificas condições que a região offerece.

Com a assistencia do Departamento de Estradas de Rodagem, já foi iniciada a primeira parte do plano rodoviario que ligará, por estradas confortaveis e seguras, a região do Parque ao Rio de Janeiro, á São Paulo, e ás estancias hydromineraes do sul de Minas.

Outros estudos estão sendo realizados para o inicio provavel de execução no proximo anno, visando estabelecer um circuito de estradas, tornando acessivel todo o massiço do Itatiaya e bordejando os pontos de maior interesse e belleza da região.

Um systema de communicações perfeitas será estabelecido, entre o Itatiaya e os principaes centros do paiz, compreendendo linhas telephonicas, telegraphicas, serviço postal e radio telegraphico, melhoria das communicações por via ferrea, transporte aereo, etc.

Além disso, estão projectadas varias construcções para permittir estada prolongada e agradavel na região, inclusive hoteis, casas de campo, colonias deferias e repouso, campos de sport, acampamentos, piscinas, lagos artificiaes para perca e canotagem, rinks de patinação, basketball, centros de equitação e muitos outros attractivos turisticos.

A favorabilissimas condições de natureza e da situação geographica da região auxiliarão grandemente o exito do programma.

O Itatiaya é um dos pontos do territorio nacional em que a prodigalidade da natureza se manifestou com maior intensidade. O acto do Supremo da Criação esmerou-se, na sua extraordinaria configuração.

Não só representa o maior massiço foiaitico do mundo, de magestade ciclopica como as formas de erosão, encontradas nas Agulhas Negras, a quase 3.000 metros de altitude, são unicas no mundo, o que lhes empresta elevado interesse scientifico.

A belleza panoramica attinge a proporções de inegulavel grandeza. A amenidade do clima, a pureza do ar, o socego e o isolamento, a riqueza a variedade da flora, formam um conjunto de privillegios naturaes, cujo aproveitamento transformará o Itatiaya em um dos Parques mais procurados do Universo, centro de restauração de energias, estação de recreio e ferias, fonte de estudos observações e realizações uteis em que será enriquecido o patrimonio scientifico, cultural e economico da Nação.

O Parque Nacional do Itatiaya constituirá em breve um logar de visita obrigatoria para todos os brasileiros que delle se orgulharão e o exhibirão ao estrangeiro, como prova de nossa capacidade constructiva e de que não somos indignos da generosidade com que a Naturesa nos cumulou, mas pelo contrario capazes de aproveitar e desenvolver as riquezas de que somos possuidores.

NO GYMNASTICO

O Serviço Nacional de Theatro do Ministerio da Educação e Saude fez commemorar brilhantemente o segundo centenario da morte do malogrado autor brasileiro Antonio José, acontecimento historico esse registado a 18 de outubro ultimo.

Constaram essas homenagens que mereceram o patrocinio de "A Noite" e da Radio Nacional da irradiação da peça "Amphitrião" pelo "cast" theatral daquella emissora da representação das "Guerras do Alecrim e da Mangerona", cujo successo foi verdadeiramente retumbante do lançamento de uma edição popular com essas duas obras de Antonio José a irradiada pela Radio Nacional e a representada no palco do Gymnastico, por um grupo de artistas seleccionados.

Agora o Serviço Nacional de Theatro fará realizar a 30 de novembro corrente no Gymnastico uma conferencia sobre a vida e a obra do escriptor brasileiro qu morreu na Inquisição, em Lisboa, e foi além dos nossos precursores de nosso theatro um dos mestres da scena portuguezes.

Essa conferencia está a cargo do illustre intellectual dr. Carlos Sussekind de Mendonça, que no primeiro volume de sua Historia do Theatro Brasileiro revelou conhecimentos especializados sobre Antonio José o Judeu e seu theatro, sobretudo pela larga citação de magnifico elemento documentado e subsidiario.

TOSSE BRONCHITES

PHYMATOSAN

CURA E FORTALECE

THEATRO

A carreira brilhante da "Terra do Samba" no cartaz do Recreio

O THEATRO DO ESTUDANTE

O Theatro do Estudante que estreará, sabbado, dia 26, no Municipal, com "Leonor de Mendonça" de Gonçalves Dias, vae marcar, indiscutivelmente um legitimo successo cultural e artistico. O conjunto organizado por Paschoal Carlos Magno e dirigido pela actriz portugueza, d. Esther Leão, apresentará ao publico carioca um alto padrão artistico pois é integrado por incontestes valores scenicos por vocações que esperavam uma opportunidade para se revelarem.

Deante da espectativa publica que reina em torno dessa estréa, resolvemos ouvir Yara Salles que fará a protagonista de "Leonor de Mendonça".

Num dos intervallos dos ensaios da peça de Gonçalves Dias na Casa do Estudante, solicitamos da promissora artista as suas impressões.

— Você acredita na victoria do Theatro do Estudante?

— Sobre esse ponto não alimento a minima duvida. O arrojo da iniciativa está amparada pelo esforço e pelo idealismo de Paschoal Carlos Magno e pela experiencia theatral de d. Esther Leão uma gloria do theatro portuguez. Obedecendo ás lições e ás inspirações de d. Esther Leão, todos nós conseguimos valorizar nossos recursos naturaes e nos sentimos já, por isso, aptos a enfrentar o publico e a critica numa demonstração de boa vontade e de amor á arte scenica.

— E no seu caso particular, acredita que vencerá?

— Seria presumpção minha antecipar uma victoria, mas,

Ouvindo Yara Salles, a protagonista de "Leonor de Mendonça, que estreará no Municipal, no dia 25

contando como uma professora da estatura de d. Esther Leão, com a sinceridade do meu desempenho e com o desejo insopitado de concorrer para que a obra do Theatro do Estudante se transforme numa auspiciosa realidade, esporo vencer.

— E, vencendo pensa dedicar-se ao theatro profissional"

— Não. Por emquanto permanecerei no Theatro do Estudante. Tudo, porém, dependerá de circumstancias.

— Como se sente, vivendo a figura de Leonor de Mendonça?

— Trata-se de um papel que sempre sonhei interpretar, porque exige um grande dispendio emocional profunda intensidade dramatica e, sobretudo, sensibilidade. Sinto-me por assim dizer, juxtaposta dentro daquella alma attribulada por uma vida de soffrimento, que é bem, como já disse Pizarro Loureiro "uma flor fanada em meio dos brocardos e das galas de um lar sombrio".

— Como ingressou no Theatro do Estudante?

— Convidada por Paschoal Carlos Magno para fazer uma ponta em "Antigona", pois nunca pisei em palco, descobriram-me, acharam que eu poderia arcar com as responsabilidades de um papel de maior relevo. E então, confiaram-me a Duqueza de Bragança de "Leonor de Mendonça".

— Sendo a primeira vez que pisará em palco, não receia enfrentar o publico?

— E' natural que me sinta um tanto emocionada deante da perspectiva de enfrentar o publico do Municipal. Mas espero dominar o nervosismo commum a todos os estreantes porque grande é a alegria que me vae dar a realização de uma das minhas mais caras aspirações.

Nesta altura, Yara Salles era chamada para ensaiar o terceiro acto de "Leonor de Mendonça" e della nos despedimos com a promessa de que estaremos firmes, no Municipal, sabbado dia 25.

MARCADAS PARA SEXTA-FEIRA AS PRIMEIRAS DE "SALVE, ELLA!", NO THEATRO MODERNO

A Companhia de Espectaculos Typicos Musicados apresentará sexta-feira a peça nova intitulada "Salve, ella!", de José Wanderley, com musica de J. Cabral e outros compositores.

O autor da nova peça é dos mais festejados e por isso o publico está curioso em assistir seu ultimo trabalho.

José Wanderley, de accordo com o actor Olavo de Barros, que está ensaiando "Salve, ella!" distribuiu os papeis aproveitando para cada um o valor dos artistas.

Assim é que veremos Jararaca, o primeiro actor typico; Durvalina Duarte, Itahy Pirajá, Emma e Beatriz D'Avila, Grijó Sobrinho, Alice Archambeau, Odyr Odilon e Maria Vi..., bem contemplados.

Yvette Ribeiro

Está em pleno exito no cartaz do Recreio com Alda Garrido e toda a sua Companhia a formidavel burleta-fantasia de Freire Junior com musica de J. Aymberê, "Terra de Samba" que toda a imprensa elogiou.

E' tão grande a affluencia de publico ao Recreio desde sexta-feira que se prevê para essa linda peça uma longa permanencia no cartaz da tradicional casa de diversões da Empresa Pinto. Além de Alda Garrido, tomam parte na representação de "Terra do samba": Stuart; Marchelli; Walter D'Avila; Arthur Costa; Cardona; Ubirajara; Leonor Barreto; Henriqueta Romanita; Marietta Fild; Sonia; Yvette Ribeiro e Pola sem falar no estupendo contingente de Carlos Lisboa que apresenta os mais lindos bailes.

UMA PEÇA INTERPRETADA POR MESQUITINHA E ALMA FLORA, E OUTROS ARTISTAS, INICIARA' QUINTA-FEIRA A TEMPORADA DE COMEDIAS NO CARLOS GOMES

E' já na proxima quinta-feira, que a platéa carioca terá sua curiosidade satisfeita com a estréa no theatro Carlos Gomes da grande temporada de comedias pela Companhia Mesquitinha-Alma Flora.

Iremos assistir ali um elenco dos melhores do genero, prestigiado por artistas do valor de Mesquitinha, o actor que conseguiu com o seu authentico valor formar em torno de si uma aureola de sympathia do publico carioca. Mesquitinha é o artista victorioso do palco e da téla.

Outra figura para quem estão voltados justos interesses da platéa é Alma Flora a joven e irradiante actriz — que vem precedida de São Paulo e do Rio Grande do Sul, de fama que entre nós terá merecida confirmação.

Alma Flora é artista carioca. Em "O Garçon do casamento" comedia de estréa, de Miguel Santos e Carlos Bittencourt, apreciaremos tambem Manoel Pêra, o excellente actor comico do theatro de comedia, numa criação artistica notavel; Mario Salaberry e Raphael de Almeida, dois galãs elegantes que trabalham com agrado; Dinorah Marzullo a sympathica actriz brasileira; Antonia Marzullo; Salu' de Carvalho; Maria Costa, Almeirinda Silva Carlos Torres e Ildefonso Norat.

MULTIDÃO DE CRIANÇAS NA FEIRA DE AMOSTRAS, PARA VER OS ANÕES!

A Feira de Amostras tem tido uma grande concorrencia. O Circo dos Anões que é uma das attracções mais divertidas para a garotada tem estado repleto. E' um espectaculo que distrae a petizada. Hoje — haverá á noite, funcções. Preços popularissimos. A Cidade Lilliputiana póde ser visitada pela garotada diariamente.

"TIRADENTES" NO THEATRO ALHAMBRA

Delorges offereceu na noite de hontem, ao seu grande publico o melhor espectaculo de sua victoriosa temporada de comedias no elegante theatro Alhambra. "Tiradentes" é, realmente, uma esplendida peça. Em sua estructura Viriato Corrêa extremou-se, como bom theatrologo que é, dando ao theatro brasileiro um dos seus melhores trabalhos, por isso mesmo applaudidissimo na récita civica de quinta-feira, no Municipal com a presença do chefe da Nação e na concorrida "première" de hontem, no Alhambra.

Se a peça do escriptor maranhense é optima, notavel tambem, foi o desempenho dado pelo elenco da Delorges accrescido por deferencia especial dos grandes artistas Alexandre de Azevedo, Abigail Maia e Arthur de Oliveira.

Criando a figura de "Tiradentes", Delorges apresentou um trabalho apurado, digno de um grande artista tendo mesmo momentos culminantes em seu forte e feliz desempenho. Amelia de Oliveira, em "Barbara Heliodora" esteve esplendida. Arthur de Oliveira, em "Claudio Manoel da Costa"; Rodolpho Mayer, em "Alvarenga" e Modutso de Souza, em "Joaquim Silveiro", seguiram-nos de perto, representando com segurança e brilho.

Os demais interpretes, á frente Alexandre de Azevedo, Lucia Delor, Retsier Junior e Norma de Andrade cooperaram efficazmente no exito alcançado por "Tiradentes", sem duvida uma grande e ruidosa victoria para Viriato Corrêa e para o homogeneo elenco encabeçado por Delorges.

Scenoplatsia impeccavel, á altura da victoriosa peça.

L. DA S.

N. da R. — Deixou de sair antes por absoluta falta de espaço.

O GRANDE EXITO DE "A NOITE DOS COMPOSITORES"

"A noite dos compositores" realizada, no ultimo sabbado, no theatro Republica, foi uma magnifica parada de rythmos, em que, durante mais de tres horas desfilaram as figuras de maior prestigio do radio brasileiro.

Jorge Murad, o "speaker" da festa conseguiu sustentar o enthusiasmo da platéa do principio ao fim do espectaculo, contando, nos intervallos, aventuras do popularissimo Salomão. E, no primeiro acto, surgiram como grandes attenções Aracy de Almeida, Dyrcinha Baptista, Carlos Galhardo, Gilberto Alves e Rosa Lee. Todos com numeros bisados.

Proseguindo o desfile, ouvimos Heriberto Muraro, Roberto Paiva, Albenzio Perrone, que interpretou a linda valsa "A vigilia da lampada". E fizeram-se ouvir ainda, entre outros Sebastião Pinto, os Pinguins e a orchestra de Fon-Fon.

"A noite dos compositores" foi uma feliz iniciativa da Associação Brasileira de Compositores e Autores.

Imprensa Estadual

"FOLHA DA MANHÃ"

Mais um anno de sua brilhante vida jornalistica está completando nesta data a "Folha da Manhã", o prestigiado diario que se publica em Recife, sob a esclarecida direcção de Arthur Moura e José S. Pimentel. Não é senão dentro do mais rigoroso espirito de verdade e de justiça que podemos affirmar ser o dia 21 de novembro uma das datas mais notaveis do jornalismo não so pernambucano como tambem brasileiro, já que o anniversario da "Folha da Manhã" é bem uma ephemeride das mais brilhantes para quantos têm ou tiveram occasião de conhecer o papel que o grande diario recifense desempenha na orientação da opinião publica de sua terra. Ao prestigioso collega, apresentamos as nossas mais amistosas felicitações.

Flamengo e America Empataram

DEPOIS DE 80 MINUTOS DE MOVIMENTADA PELEJA E INTENSO BOMBARDEIO DOS RUBRO-NEGROS O PLACARD PERMANECEU INALTERADO

0 X 0, O "SCORE" — TADDEU CONTUNDIDO E ALCEBIADES EXPULSO DE CAMPO

Como actuaram os dois quadros

Si faltou publico para lotar as amplas archibancadas, do estadio de S. Januario, na noite de hontem sobrou enthusiasmo da torcida rubro-negra que compareceu carregando numerosas flamulas e um vasto "panneaux" com a legenda **AVANTE, FLAMENGO!!**

Como formaram os quadros titulares:—

Sob ás ordens do juiz Carlos de Oliveira Monteiro, formaram as duas equipes com a seguinte constituição:

AMERICA: — Thadeu, Della Torre e Badú; Bollinha, Og e Alcebiades; Nelsinho, Carola, Hortencio, Lacinio e Pirica.

FLAMENGO: — Yustrich, Domingos e Newton; Artigas, Volante e Médio; Valido, Leonidas, Naón, Gonzalez e Jarbas.

Ás 9 horas foi tirado o "toss" que favoreceu ao Flamengo.

Saém os americanos e desperdiça Carola adiantando para os pés de Domingos.

Os rubros negros tomam lógo o dominio do campo, incursionando varias vezes ao reducto final vermelho.

Thaddeu péga um tiro rasteiro de Leonidas, mas Monteiro havia apitado impedimento de Naón.

Lógo depois o arbitro deixa de punir um "foul" de Della Torre em Jarbas dentro da área pennal.

A assistencia, vaia, com frequencia, as actuações de Tijolo, que, annula, pouco depois um goal de Lacinio, agcitado com a mão.

Nota-se que os ataques dos rubro-negros sãos mais perigosos.

Thaddeu pratica tres defesas sensacionaes que o publico applaude, aparando um tiro de Gonzalez que o faz sair de campo, durante um minuto.

Reiniciado o jogo, é Nelsinho que obriga Yustrich a se atirar no canto esquerdo.

Os ataques se revezam até o final do primeiro tempo, sem que qualquer das duas artilharias faça funccionar o "placard".

Não ha duvida que, nesta phase, as acções foram quasi equilibradas, notando-se, apenas um melhor controle, por parte dos rubro-negros que obrigaram Thadeu as empregar-se com frequencia.

SEGUNDO TEMPO

Naón movimenta o couro, ás 9, 5 e Jarbas escapa e dá para a phase complementar a Leonidas que estende a Naón, para schotar fraco, para fóra.

Melhora o ataque rubro e Artigas quasi ia dando opportunidade para os americanos abrirem o "score".

Volta o Flamengo a fazer perigar o arco de Thadeu mas os artilheiros rubro-negros estão infelizes.

THADEU NOVAMENTE CONTUNDIDO

Num ataque que parecia decisivo a linha do Flamengo fecha sobre o goal e caém Leonidas e Thadeu.

O arqueiro rubro é retirado de campo, e quando ia ser substituido por um keeper da esquadra de amadores, resolve guarnecer a méta mesmo puxando da perna esquerda.

Reiniciado o jogo, este toma caracteristicas de violencia de parte a parte.

Insiste o Flamengo, no ataque e o America faz tres "corners", nos minutos finaes, batidos sem resultado.

EXPULSO ALCEBIADES!

Como consequencia do jogo "duro" Alcebiades é posto fóra de campo, por dar ponta-pés em Naon, quando este estava caido.

LEONIDAS, PERDE!

Os do America estão defendendo o empate, a todo transe mas a offensiva adversaria joga dentro do goal. Mas Leonidas perde a ultima "chance" só frente ao goal.

E o tempo regulamentar escôa com o "placard" inalterado, 0x0, foi o resultado.

COMO SE PORTARAM OS DOIS TEAMS

Comparando-se as intervenções dos dois guardiões, Thadeu teve que empregar-se tres vezes mais do que Yustrick, que assim mesmo, só foi solicitado em bolas faceis.

O arqueiro rubro, pelo contrario, salvou numerosas situações perigosas, o que attesta a superioridade da offensiva rubro-negra que, mesmo assim, não esteve num dia feliz.

Jarbas, Leonidas, Naon e Vallido, perderam numerosas bolas "ageitadas", deixando de collocal-as com mais habilidade, para shootar nas mãos de Thadeu.

Og constituiu o espectaculo da noite de hontem.

Foi o dono da "cancha"... sobresaindo dentre os fracos halfs de ala do seu quadro.

Della Torre e Badú, bons no primeiro tempo mas fracos na étapa final.

Quanto á linha rubra apenas fez algumas investidadas malucas, empurradas pelo grande "pivot" americano.

Na defesa do Flamengo, Domingos e Volante foram os melhores. Newton e Médio, apesar de jogarem a vontade não appareceram, sinão nos minutos finaes. Artigas muito gordo e pesadão.

Apesar das falhas de sua linha média o Flamengo exerceu pressão mais constante sobre a méta vermelha. Estas as ligeiras impressões que trouxemos do encontro de hontem em São Januario. Embóra não funccionasse o marcador, ao menos, desta feita, o publico assitiu um bom jogo.

O enthusiasmo reinou do primeiro ao ultimo lance da peleja.

OS TEAMS MIXTOS

Jogaram assim constituidos:

FLAMENGO:

Renato; Assumpção e Oswaldo — Pedro, Adauto e Nobre; Orsi — Zizinho — Caxambu' — Carlos e Jayme.

AMERICA:

Gaucho; Vital e Hildegardo; Possato, Sidney e Balgorria; Bugueyro — Oscar — Gallego — Luita e Nélinho.

Depois de 80 minutos de movimenta disputa os rubro-negros deixaram o gramado derrotados pelo "score" de 4x3, goals de Caxambu' 2, Zizinho 1, Gallego 3 e Luita 1.

A RENDA 72 CONTOS!

As bilheterias do estadio do Vasco arrecadaram a bella somma de 72:227$100.

Colhido por automovel na rua Mariz e Barros

O operario Manoel da Silva Ferreira, de 40 annos, solteiro, de residencia ignorada, hontem á noite, quando tentava atravessar a rua Mariz e Barros, foi colhido por um automovel. A victima soffreu fractura exposta da perna esquerda, sendo medicado no Posto de Assistencia da Praça da Republica e, em seguida, internada no Hospital do Prompto Soccorro.

O Congresso de Assistencia dos Lazaros homenageia o presidente Getulio Vargas

OS DELEGADOS DESSE CONGRESSO SERÃO RECEBIDOS EM EUDIENCIA PELO CHEFE DO GOVERNO

Na sessão realizada no edificio do antigo Conselho Municipal, pelo Congresso de Assistencia aos Lazaros, foi apresentada, pelo sr. Nelson Xavier, uma moção de applausos ao presidente Getulio Dornelles Vargas. Essa moção é a seguinte:

"Considerando que s. excia. vivamente empenhado em attender ás necessidades vitaes da Nação, tem a attenção particularmente voltada para os problemas que representam a defesa da raça;

Considerando que s. excia., pela continuada orientação do seu governo imprimiu normas seguras para attender á solução de todos os problemas medico-sociaes, taes como a tuberculose, endemias, etc.;

Considerando que nestes ultimos annos tem encarado, com desvelada assistencia o problema da Lepra com a applicação de vultosa verba para a construcção de Leprosarios para o Serviço Anti-Leprotico; a Conferencia resolve expressar os seus sentimentos de profundo reconhecimento pela sua administração, bem como manifestar a confiança que deposita na acção constructora do eminente chefe nacional."

SERÃO RECEBIDOS PELO PRESIDENTE OS CONGRESSISTAS

Amanhã, ás 15.50 horas, o presidente Getulio Vargas receberá os congressistas, no palacio do Cattete, dos quaes será interprete a sra. Eunice Weaver, e que irão agradecer, collectivamente, os grandes beneficios prestados ao paiz, no combate á lepra, e levar as ultimas resoluções da Associação

O TEMPO

Tempo estavel, com chuvas. Temperatura elevada. Ventos variaveis. Maxima 33.7. Minima 22.7.

Diario Carioca

Anno XII — Numero 3.513 — Rio de Janeiro, Terça-feira, 21 de Novembro de 1939 — Praça Tiradentes n.° 77

Grande Sinistro Maritimo o Afundamento do "Simon Bolivar"

A Perda Desse Transatlantico Causou Indignação na Hollanda

OS PAIZES ESCANDINAVOS FARÃO UM PROTESTO CONJUNTO JUNTO AO GOVERNO ALLEMÃO

LONDRES, 20 (U.P., agencia norte-americana) — Com o afundamento de duas unidades pequenas, de nacionalidade britannica, o pesqueiro "Wignore" e o carvoeiro "Torchbearer", o total de perdas de navios mercantes registadas na zona da costa oriental das Ilhas Britannicas alcança a seis, estimando-se em 150 o total de mortos e desapparecidos, entre passageiros e tripulantes.

O "Wignore" bateu em uma mina no Mar do Norte, receando-se que sua tripulação, integrada por dezeseis homens, tenha perecido. Quanto ao "Torchbeaber", foi perdido ao largo da costa oriental ingleza, pela mesma causa. Quatro dos seus tripulantes desembarcaram em um porto inglez. Todos elles apresentavam ferimentos graves, razão por que foram internados no hospital de Colchester. O capitão do navio, Leonar Hotter, soffreu fractura dupla da columna vertebral.

Entretanto, desse conjunto de perdas o que representa maior desastre é a do transatlantico hollandez "Simon Bolivar", pois das 400 pessoas que, se acredita, conduzia a bordo, entre passageiros e tripulantes, sómente se conhece até agora a sorte de 250. Isto equivale a dizer que o total de desapparecidos é estimado em 150.

Os outros navios afundados são, o vapor sueco "Borjesson", ignorando-se a sorte de sete de seus tripulantes. O "Black Hill" britannico, de cuja tripulação possivelmente desappareceram alguns membros, o italiano "Grazia" que determinou a perda de cinco vidas, o "Carica Milica" de matricula yugoslava e o lithuano "Kaunas", que causou uma morte. Hoje desembarcaram em um porto da costa oriental ingleza outros onze naufragos do "Grazia" elevando o numero dos sobreviventes do navio italiano a vinte e seis.

Por sua parte os agentes da empresa "Overseas Navigation Trust", armadores do vapor "Carica Milica" annunciaram que a totalidade dos tripulantes em numero de vinte e seis chegou a um porto inglez.

Os sobreviventes do navio tanque norueguez "Arne Kjobe" expuseram logo que chegaram ao porto amplos detalhes da odysséa que soffreram durante cincoenta e cinco horas em que estiveram a mercê das ondas em um bote aberto que sossobrou duas vezes. Declararam que devem a salvação ao facto de serem avistados por um avião que immediatamente solicitou elementos de auxilio, pois quando foram recolhidos já se achavam completamente esgotados os que os naufragos tinham.

Quando se produziu o afundamento os dezesete homens da tripulação embarcaram em um bote com viveres e agua. A fragil embarcação virou caindo ao mar os mantimentos. Durante dois dias os tripulantes nada comeram e apenas possuiam uma pequena quantidade de agua. No terceiro dia o bote virou novamente perecendo afogados o capitão, dois marinheiros e um taifeiro.

O segundo official do navio fez a seguinte descripção:

TRIPULANTE DO "CITY OF FLINT" HOSPITALIZADOS

OSLO, 20 (Havas Agencia Franceza) — O consul dos Estados Unidos em Bergen desmente a informação allemã segundo a qual se encontra num hospital daquella cidade o marinheiro americano do "City of Flint" a quem a equipagem allemã de presa considerou que era preciso prodigalizar cuidados medicos.

Com esta informação os allemães queriam provar que o official medico norueguez equivocou-se quando disse que não havia razão para levar o "City of Flint" a um porto norueguez por causa de um homem ligeiramente ferido.

O consul accrescenta que o marinheiro do "City of Flint" que está no hospital de Bergen não é o mesmo homem a que se refere a informação allemã.

CHOCOU-SE COM UMA MINA O "KAUNAS"

KAUNAS, 20 (Havas, agencia franceza) — O vapor "Kaunas" de 2.400 toneladas viajando no Mar do Norte de Gand para um porto britannico chocou-se com uma mina fluctuante na latitude de Rotterdam, indo a pique. A explosão causou a morte de um marinheiro. Dezesete tripulantes foram salvos sendo que quatro estão feridos.

Com esse naufragio eleva-se a tres o numero de perdas maritimas soffridas pela Lithuania no mez corrente. As duas primeiras tinham sido causadas por tempestades.

NÃO FOI MINA BRITANNICA

LONDRES, 20 (United Press, Agencia Norte Americana) — O afundamento do vapor de passageiros "Simon Bolivar", de matricula hollandeza, occorrido ante-hontem em aguas do Mar do Norte se verificou, segundo opinião dos tripulantes, em consequencia da explosão de duas minas. Quanto ao numero de victimas, não foi dada a conhecer ainda a lista official porém os calculos extra-officiaes estabelecem em um total que oscilla entre cem e cento e quarenta.

Um funccionario da legação dos Paizes Baixos declarou hoje que se preparava activamente a lista dos sovreviventes, porém, como não foi possivel completal-a, rogava aos parentes e amigos dos passageiros que não perdessem a esperança de encontrar os desapparecidos, pois deve-se deixar transcorrer algum tempo antes de pensar no peor sobre suar sorte.

As declarações dos tripulantes e as impressões colhidas nos circulos officiaes tendem a confirmar que o sinistro foi occasionado foi provocado pela explosão de duas minas.

O "Simon Bolivar" havia zarpado de Amsterdam na sexta-feira, á noite, navegando sem novidade ante-hontem pela manhã em frente á costa ingleza.

O commandante se achava passando pela coberta ou entregue ás direcções de bordo quando, inesperadamente, se produziu uma violenta explosão, ao que parece directamente por baixo da ponte de commando.

Os passageiros dizem que, ao se verificar a explosão, a maior parte das pessoas se achava na coberta, caindo ao solo, sendo que algumas se atiraram em seguida á agua.

O encarregado da guarda da primeira classe, J. S. Wristers, declara, por sua vez, o seguinte: "Tive a sensação de que uma força poderosa levantava o navio da agua. O capitão H. Voorpuiy morreu instantaneamente sobre a ponte. Parecia que a explosão havia occorrido justamente sob o local onde elle se encontrava. Todos os depositos de petroleo rebemtaram, asphixiando os passageiros, que nesse momento se encontravam em suas cabines.

Alguns dos botes salva-vidas não puderam ser lançados immediatamente á agua e outros ficaram meio inutilizados pela segunda explosão, que se produziu quinze minutos depois da primeira. Vi cerca de oitenta pessoas na agua completamente cobertas de petroleo. A explosão inutilisou a estação radio-electrica de bordo.

No momento de se verificar o sinistro, navegavamos em marcha muito lenta."

Hoje abandonaram o hospital de sessenta a setenta naufragos, depois de receberem os devidos cuidados medicos. Outros tiveram que ficar internados, apresentando em sua maior parte fracturas ou os effeitos da forte impressão experimentada.

Um funccionario da legação da Hollanda visitou ossobreviventes no hospital, interessando-se por seu estado, e com o proposito de offerecer-lhes roupas, pois muitos delles estão pouco menos que desnudos. Emquanto se procedia a esse trabalho, soaram as sirenes de alarma contra os ataques aereos. O commerciante a quem haviam sido as roupas adquiridas declarava, após, o seguinte — Impressionou-me vivamente o estado dos naufragos, quando os vi desembarcar. Quando se ouviram as sirenes nenhum delles denotou o menor signal de panico, mantendo-se em perfeita calma. Afóra as garantias que dão os circulos officiaes, de que nas immediações do logar onde se registou o afundamento não havia minas britannicas, declara-se que ainda no caso de que alguma daquellas fluctuas, se ao léo, não teria de fórma alguma provocado o sinistro devido ás suas caracteristicas.

Effectivamente, as minas britannicas, segundo explicações obtidas naquellas espheras, são providas de um dispositivo ligado a ellas por meio de uma cadeia, que as faz submergir sob a superficie. Dentro do cylindro da mina ha um piston, que se mantem para baixo por effeito do peso do dispositivo. Se, devido á forte agitação do mar ou á acção de um draga-minas, se rompesse a cadeia, a mina subiria á tona automaticamente e, desde esse momento, não haveria possibilidade de explosão, pois seu mecanismo impede que ella se produza em tal situação.

OS ALLEMAES NEGAM!

BERLIM, 20 (U. P., agencia norteamericana) — Os circulos autorizados desta capital onde foi amplamente commentado um communicado do Almirantado Britanico attribuindo a uma mina allemã o afundamento do navio mercante hollandez "Simon Bolivar", affirma-se que essa informação não passa de um meio de propaganda ingleza e "constitue uma grande inverdade".

Os jornaes da manhã noticiando o desastre do "Simon Bolivar" dizem que o navio foi a pique em consequencia da explosão de uma mina britannica.

O jornal "Der Montag" noticia o facto sob o titulo "Um navio hollandez de passageiros choca-se com uma mina britannica" e o sub-titulo "Centenas de feridos".

Por sua parte o "Montage Post" noticia o desastre em logar de destaque e em grossos caracteres.

O Almirantado allemão mandou proceder a uma investigação sobre as causas do afundamento do "Simon Bolivar" verificando-se que o sinistro occorreu em um ponto onde não ha minas allemãs. Os peritos navaes tambem podem estabelecer o curso que seguem as minas quando se desligam das amarras. De accordo com os calculos e estudos realizados pelos technicos chegou-se a conclusão de que era impossivel que uma mina germanica solta, chegasse ao logar em que afundou o navio hollandez.

Victima de auto

A VICTIMA FOI INTERNADA NA SANTA CASA DE MISERICORDIA

Henrique Figueira, de 71 annos de edade, casado, sapateiro, morador á rua de Catumby n. 70, hontem á noite foi colhido por automovel na esquina da Avenida Salvador de Sá e Marquez de Sapucahy.

A victima que soffreu fractura da coxa esquerda, depois de medicada no Posto Central de Assistencia foi internada na Santa Casa de Misericordia.

Noticias do Estado do Rio

Conforme noticiamos, realizou-se domingo ultimo o almoço que o interventor federal, commandante Ernani do Amaral Peixoto, offereceu aos demais interventores, que ora se encontram no Rio.

Os chefes dos executivos estaduaes viajaram para a capital fluminense em tres lanchas, desembarcando no Yacht Club Brasileiro, no Sacco de São Francisco, onde os aguardava o secretario do Governo e officiaes de Gabinete. No Yacht Club foi servido um "cocktail" aos visitantes.

Em seguida, dirigiram-se todos para o Hotel Casino Icarahy, onde, ás 13 horas, foi iniciado o almoço, tendo a direcção do Casino organizado interessante "show".

Terminado o agape, que decorreu em franca cordialidade, os interventores acompanhados do commandante Ernani do Amaral Peixoto e de sua exma. esposa, d. Alzira Vargas do Amaral Peixoto, visitaram a cidade, sendo-lhes mostrado os pontos mais pittorescos da capital fluminense.

O regresso dos visitantes teve lugar ás 16 horas, ainda de lancha.

ACTOS DO INTERVENTOR FEDERAL

O interventor federal, assignou os seguintes actos:

Na Secretaria do Interior e Justiça: nomeando: — Rubem Pinheiro para exercer, interinamente, o cargo de escrevente da 3ª. Delegacia Auxiliar; Hildebrando Portal para exercer interinamente, o cargo de carcereiro do municipio de Campos; o bacharel João Villela Alves Leandro, para exercer o cargo de 1°. supplente do Delegado da 9ª. Região Policial, com séde em Rezende; Fabio de Oliveira Gomes para exercer o cargo de 3°. supplente do sub delegado de policia do 1°. districto do municipio de Parahyba do Sul; Osorio Dutra Navarro, Geraldo Pires de Almeida e Manoel Pereira de Oliveira, para exercerem, respectivamente, os cargos de 1°. 2°. e 3°. supplentes do sub-delegado de policia do 4°. districto do municipio de Parahyba do Sul; o bacharel Waldemar Teixeira de Moraes, para exercer o cargo de 1°. supplente de Pretor do Vermo Judiciario de Entre Rios; Luiz Henrique Steele para exercer o cargo de delegado de policia do municipio de Rio Claro;

Exonerando: — a pedido, Abilio Morgado, do cargo de sub-delegado de policia do 7°. districto do municipio de Cantagallo; Luiz Henrique Steele, do cargo de sub delegado de policia do 2°. districto do municipio de Rio Claro.

TOMOU POSSE HONTEM O NOVO SECRETARIO DAS FINANÇAS

Perante o interventor federal, tomou posse, hontem, ás 15 horas, no Palacio do Ingá, do cargo de Secretario das Finanças, interino, o dr. Walfredo Martins.

O acto foi assistido por grande numero de funccionarios do Estado, notadamente daquella Secretaria, onde o dr. Walfredo Martins emprgada sua actividade ha longos annos.

O termo da posse foi lido pelo secretario do Governo, tendo falado o commandante Ernani do Amaral e o sr. Walfredo Martins,.

Findo o acto, o novo secretario, dirigiu-se para a Secretaria das Finanças, onde era aguardado por consideravel numero de funccionarios, pessoas gradas e representantes dos secretarios de Estado.

O sr. Raul Quaresma de Moura, director do Expediente e Pessoal, saudou alli, o sr. Walfredo Martins que respondeu agradecendo.

"Dia Pan-Americano de Propaganda"

Apenas foram annunciadas as commemorações do "Dia Pan Americano de Propaganda", que serão levadas a effeito em 4 de dezembro proximo, grande tem sido o numero de pessoas interessadas que vêm procurando a Associação Brasileira de Propaganda, afim de se inteirarem do programma dos festejos daquella data.

Para o almoço de confraternização no Automovel Club do Brasil, innumeras adhesões já se verificaram, das quaes já podemos assignalar as dos senhores Cicero Leuenroth, Armando Moraes Sarmento, Antonio Herrera, A. Xavier da Silva, Moacyr Artusi, R. P. Castello Branco, dr. Pedro Fraga, João Serpa, Henrique de Moura Liberal, general J. Furtado do Nascimento, Arnaldo B. Calazans e outros.

Para as festas de 4 de dezembro, qualquer pessoa que trabalhe directa ou indirectamente em propaganda, sendo ou não associada da A. B. P. será recebida em todas as solennidades com a maior satisfação, esperando mesmo os directores dessa agremiação, que todos os que desenvolvem suas actividades nesse mister collaborem para o brilhantismo daquellas commemorações.

As listas de adhesões para o almoço encontram-se com o sr. Henrique Liberal, no DIARIO CARIOCA, na portaria do "Jornal do Commercio", na Associação Brasileira de Propaganda, no Automovel Club do Brasil e com o secretario geral da A. B. P.

Queimado com agua fervente

O menor José, filho de Oswaldino de Souza Lima, de 3 annos de idade, quando brincava na residencia, á rua Barão do Bom Rerito n. 48, entornou sobre o corpo uma vasilha contendo agua fervente, soffrendo queimaduras de 2.° grão no abdomen e coxa direita.

A familia do infeliz menino, depois do mesmo ter sido medicado no Posto do Meyer, recusou a sua internação no Hospital do Prompto Soccorro.

As soluções do regime aos problemas do trabalho

THEMA DA CONFERENCIA DO SR. OLIVEIRA VIANNA, A 25 DO CORRENTE, NO PALACIO TIRADENTES

No proximo sabbado, 25 do corrente, ás 17 horas, realizar-se-á, na sala de sessões do Palacio Tiradentes, a ultima das conferencias promovidas pelo Departamento Nacional de Propaganda, em commemoração ao 2°. anniversario do regime de 10 de novembro.

Conforme já se noticiou, o espirito dessa iniciativa era o de apreciar, através do pronunciamento e analyse de vozes da nossa cultura, aspectos marcantes da actualidade patricia. Assim foi e com exito excepcional, nas duas palestras já realizadas, a 11 e 16 do corrente, pelos srs. Annibal Freire e Marcondes Filho, respectivamente. E assim será, sem duvida, sabbado proximo, quando o sr. Oliveira Vianna, publicista e sociologo consagrado nos circulos da cultura continental, e conferencista desse dia, irá falar sobre os problemas do trabalho e das attenções e soluções que lhe tem dado o actual governo.

O caminhão virou ao fazer a curva

UM HOMEM INTERNADO NO HOSPITAL DO PROMPTO SOCCORRO

Dirigido pelo motorista Luiz de Paiva, o auto caminhão das "Aguas Nazareth" n. 1.044, ao fazer a curva existente ás ruas D. Romana e Cabuçú, virou, cuspindo fóra da boleia o ajudante do vehiculo Nicolau Silva, de cor preta, de 22 annos, solteiro, morador á rua Maria Luiza n. 164.

A victima que soffreu esmagamento do pé direito e ferida contusa na perna do mesmo lado, depois de convenientemente medicada no Posto Central de Assistencia, foi internada no Hospital do Prompto Soccorro.